PODSUMOWANIE 2023 ROKU

JEST NAS CORAZ WIĘCEJ…

2018 r.
3928
2019 r.
3952
2020 r.
3973

2021 r.
3958
2022 r.
4000
2023 r.
4022

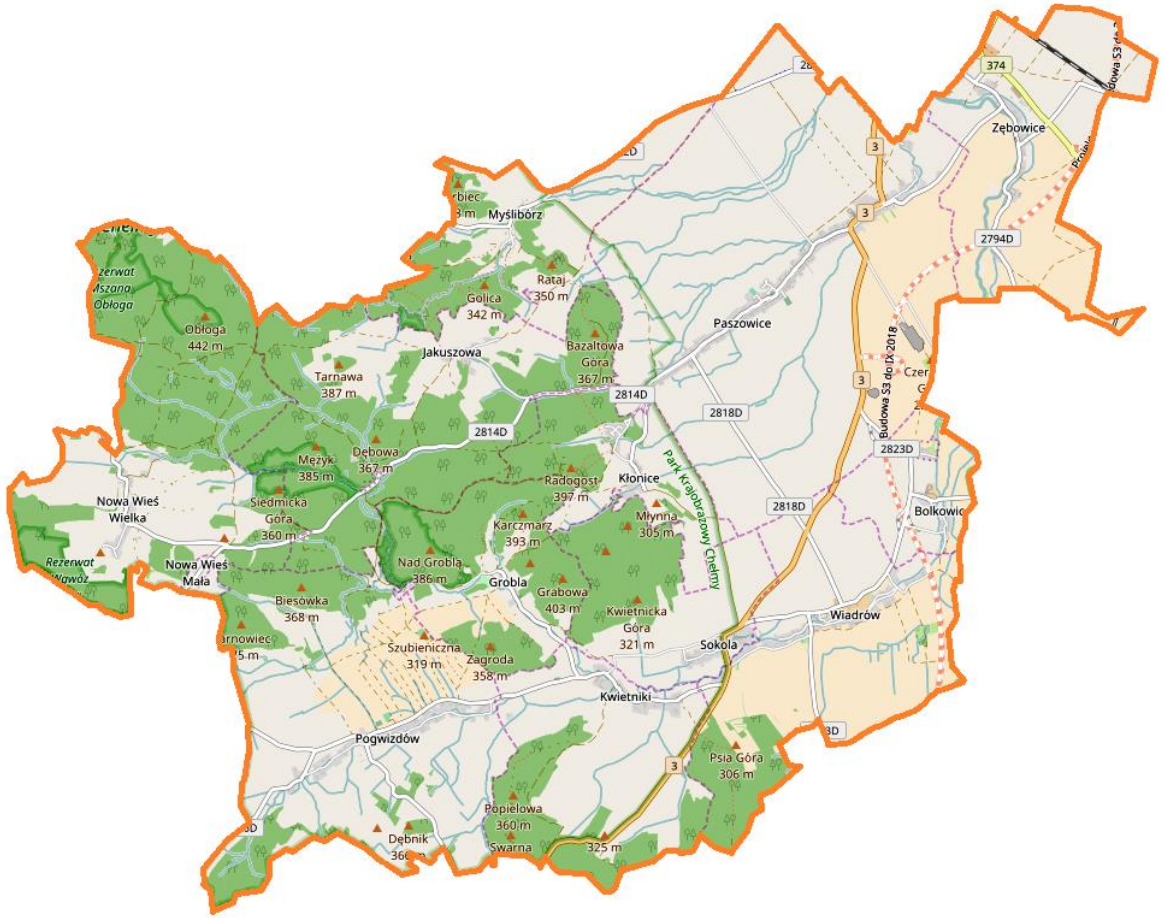

DZIAŁALNOŚĆ GOSPODARCZA

260 czynnych działalności gospodarczych

2022 - 250
2021 - 225
2020 – 26
2019 – 14
2018 – 13

RAJ PODATKOWY
DLA FIRM TRANSPORTOWYCH!

Zarejestruj swoje pojazdy u nas!

Gwarantujemy najniższe stawki podatku od środków transportu w regionie!

„Zapraszam do Gminy Paszowice"

Sebastian Oszczęda
Wójt Gminy Paszowice

Tel. 76 870 17 93 wew. 110 fb:gminapaszowice www.paszowice.pl

TU MIESZKAM
TU PŁACĘ PODATKI

1 | WYSTARCZY MIESZKAĆ

Szacujemy, że w Gminie Paszowice mieszka około 18% osób, które są zameldowane w innych gminach, na rzecz których płacą podatki. Każda dodatkowa osoba wskazująca w zeznaniu podatkowym Gminę Paszowice to dodatkowe pieniądze na nowe inwestycje.

2 | JAK TO ZROBIĆ?

Złóż w Urzędzie Skarbowym wypełniony formularz ZAP-3 z rocznym zeznaniem podatkowym PIT wpisując aktualne miejsce zamieszkania, poinformuj o tym również pracodawcę, dzięki temu dochody z Twojego podatku dochodowego (PIT) zasilą budżet Gminy Paszowice.

Urząd Gminy Paszowice

Paszowice 137
59-411 Paszowice
Tel: 76 870 17 92, 76 870 17 93,
Fax: 76 870 17 91
www.paszowice.pl

3 | Z TWOICH PODATKÓW FINANSUJEMY:

- oświatę
- kulturę
- ochronę środowiska
- bezpieczeństwo
- rozwój infrastruktury
- i wiele innych...

Pieniądze te przeznaczamy m.in. na finansowanie szkół i przedszkoli, inwestycje w kanalizację, drogi, chodniki, wodociągi, na budowę nowych ścieżek rowerowych. Dlatego tak ważne jest, aby pieniądze z naszego PIT-u trafiły tu, gdzie mieszkamy.

„To takie proste - wypełnij i dołącz do swojego PITa formularz aktualizacyjny ZAP-3 i płać podatki w Gminie Paszowice"

Sebastian Oszczęda
Wójt Gminy Paszowice

www.paszowice.pl

GMINA PASZOWICE

BUDŻET GMINY

Planowane dochody w wysokości **33.380.004,94** zł

2022 r. - 23.157.387,87 zł

2021 r. - 21.468.176,11 zł

2020 r. - 22.151.423,00 zł

2019 r. - 17.881.044,28 zł

Planowane przychody wyniosły **6.351.971,05** zł

2022 r. - 5.268.626,90 zł

2021 r. - 2.222.692,20 zł

2020 r. - 2.634.981,00 zł

2019 r. - 1.439.308,00 zł

Planowane wydatki w wysokości **37.333.125,99** zł

2022 r. - 28.020.164,77 zł

2021 r. - 22.304.002,05 zł

2020 r. - 24.431.674,00 zł

2019 r. - 18.765.622,28 zł

Planowane rozchody wyniosły **2.398.850,00** zł

2022 r. - 405.850,00 zł

2021 r. - 1.386.866,26 zł

2020 r. - 354.370,00 zł

2019 r. - 554.730,00 zł

OŚWIATA W GMINIE PASZOWICE

Rok szkolny 2023/2024 oficjalnie rozpoczęty

Rozpoczęcie roku szkolnego to wyjątkowy czas dla uczniów, a szczególnie dla pierwszoklasistów, przysięga i pasowanie na ucznia klasy pierwszej to początek pięknej przygody.

Jeszcze raz wszystkim Dzieciom, Rodzicom, Dyrektorom, Radzie Pedagogicznej i Pracownikom szkół życzymy wiele sukcesów, wytrwałości oraz wszystkiego najlepszego w nowym roku szkolnym.

LICZBA UCZNIÓW I PRACOWNIKÓW SZKÓŁ W ROKU SZKOLNYM 2022/2023

Zespół Szkolno-Przedszkolny w Wiadrowie:
Szkoła Podstawowa im. Janusza Kusocińskiego w Wiadrowie – ogółem 84 uczniów
Liczba nauczycieli: 20
Liczba pracowników niepedagogicznych: 11
Gminne Przedszkole w Wiadrowie – ogółem 54 dzieci
Liczba nauczycieli: 5
Liczba pracowników niepedagogicznych: 3

Szkoła Podstawowa im. Wł. St. Reymonta w Pogwizdowie – ogółem 37 uczniów
Liczba nauczycieli: 18
Liczba pracowników niepedagogicznych: 6

Zespół Szkolno-Przedszkolny w Paszowicach:
Szkoła Podstawowa w Paszowicach – ogółem 120 uczniów
Liczba nauczycieli: 21
Liczba pracowników niepedagogicznych: 5
Przedszkole Samorządowe w Paszowicach - ogółem 24 dzieci
Liczba nauczycieli: 3
Liczba pracowników niepedagogicznych: 2

Szkoła w liczbach

Liczba objętych dowozem uczniów - 117:

Szkoła Podstawowa w Paszowicach – 23 uczniów
Szkoła Podstawowa w Wiadrowie – 37 uczniów
Gminne Przedszkole w Wiadrowie- 44 dzieci
Szkoła Podstawowa w Pogwizdowie – 13 uczniów

Ze stołówce szkolnej korzystała następująca ilość uczniów:

Szkoła Podstawowa w Paszowicach – 62 uczniów
Przedszkole Samorządowe w Paszowicach – 24 dzieci
Szkoła Podstawowa w Wiadrowie – 55 uczniów
Gminne Przedszkole w Wiadrowie – 54 dzieci
Szkoła Podstawowa w Pogwizdowie – 26 uczniów

Spotkanie z dyrektorami

Spotkanie Wójta Gminy Paszowice Sebastiana Oszczędy z Prezesem PKS Kamienna Góra Panią Wiolettą Polak-Bodziony oraz z dyrektorami szkół gminnych dotyczące zasad współpracy w zakresie usług przewozu uczniów do placówek oświatowych.

Spotkania robocze z dyrektorami szkół Teresą Adamczyk, Mirosławą Stępień i Adamem Kijakiem odbywają się regularnie, poruszane są bieżące tematy dotyczące funkcjonowania szkół i przedszkoli.

Podpisanie umowy

Podpisanie umowy z Panią prezes Wiolettą Polak Bodziony reprezentującą wyłonionym w przetargu PKS Kamienna Góra na przewóz uczniów do szkół oraz z firmą Inwestycje Sp. z o.o. z Jawora reprezentowaną przez Pana Cezarego Gołucha – Prezesa Zarządu na dowóz uczniów z terenu Gminy Paszowice na zajęcia szkolne do Ośrodka Szkolno-Wychowawczego w Jaworze, w roku szkolnym 2023/2024

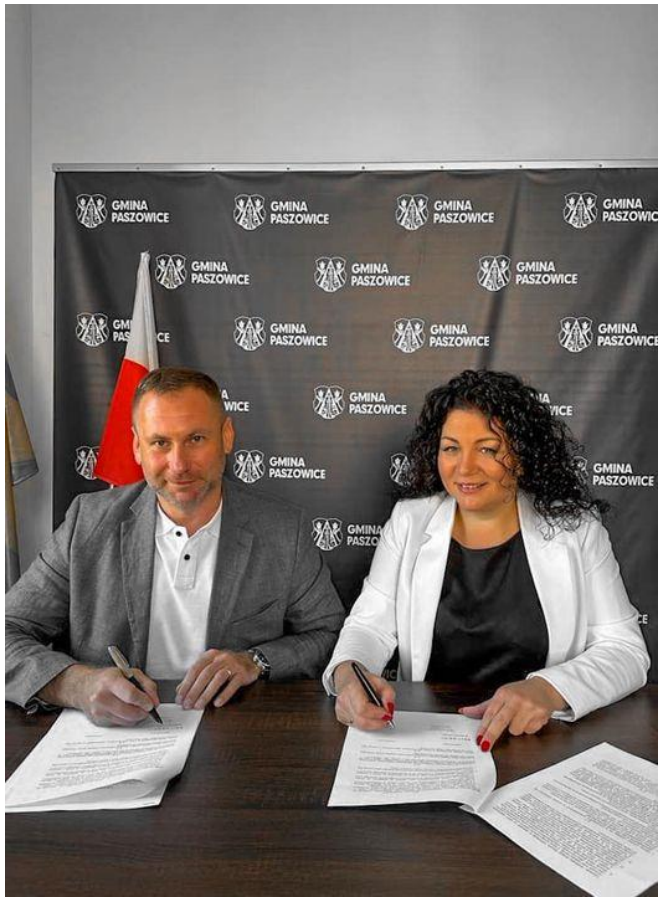

Egzamin na stopień nauczyciela mianowanego

Pani Barbara Kasica przedstawiła prezentację dorobku zawodowego i zdała egzamin przed Komisją Egzaminacyjną, awansując na stopień nauczyciela mianowanego

Stypendium

Praca Komisji opiniującej wnioski dyrektorów szkół o przyznanie stypendium wójta uczniom klas 8.
Stypendia zostały wręczone uczniom podczas zakończenia roku szkolnego

Zakończenie roku szkolnego

WYNIKI EGZAMINU ÓSMOKLASISTY

W Szkole Podstawowej w Paszowicach:
Język polski – 53%
Język niemiecki– 47%
Matematyka – 42 %
Egzamin pisało 13 uczniów/ w tym 3 z opiniami z PPP.

W Szkole Podstawowej w Pogwizdowie:
Język polski – 37 %
Język angielski – 28%
Matematyka – 25%

W Szkole Podstawowej w Wiadrowie:
Język polski – 78 %
Język angielski – 88%
Matematyka – 69%

Obóz nad morzem

Chłopcy z naszej gminy, którzy trenują w drużynie piłkarskiej Nysa Kłaczyna, nabierali formy na letnim obozie. Obóz został dofinansowany z budżetu gmin: Paszowice, Dobromierz i Bolków.

20 września obchodzimy Ogólnopolski Dzień Przedszkolaka

Z tej okazji Wójt Gminy Paszowice Sebastian Oszczęda odwiedził wszystkie grupy przedszkolne w Gminie Paszowice, wręczając upominki oraz słodki poczęstunek dzieciom

Dzień Edukacji Narodowej

Czasówka Gorzanowicka

Niedziela na sportowo w Gminie Paszowice, pozytywne nastawienie i chęć rywalizacji.
Dziękujemy organizatorom, a przede wszystkim tak licznie zgromadzonym uczestnikom, za wspólną zabawę i rywalizację.
Zawodnikom, a szczególnie stojącym na podium jeszcze raz serdecznie gratulujemy!

Wyścig MTB w Bolkowicach

Podczas wyścigu w kolarstwie górskim dookoła grodziska dzieci rywalizowały
o miejsce na podium. Serdecznie gratulujemy wszystkim zawodnikom,
a szczególnie tym, którzy osiągnęli najlepsze wyniki.

Życzymy dalszych sukcesów i wielu wygranych w kolejnych zawodach. Podziękowania kierujemy do Dyrektora Adama Kijaka, nauczycieli i pracowników Szkoły w Wiadrowie za organizację tego sportowego wydarzenia.

Inwestycja przy Zespole Szkolno-Przedszkolnym w Paszowicach

Wykonana została nowa nawierzchnia asfaltowa na całym parkingu szkolnym

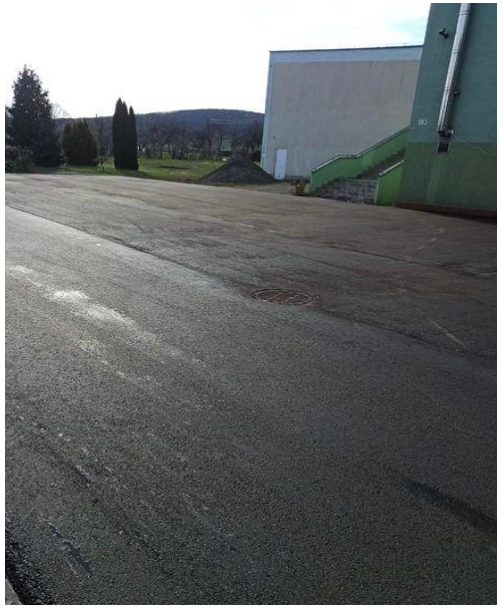

Modernizacja schodów wejściowych do Zespołu Szkolno-Przedszkolnego w Wiadrowie

Wykonawcą inwestycji jest firma CREATIV Leszek Grzegorczyk z Paszowic,
a wartość robót to 29.520,00 zł brutto, finansowane z budżetu gminy Paszowice.
Nowe schody mają nawierzchnię i cokoły z granitu, poręcz oraz miejsce na wycieraczkę.

Pojazdy o napędzie elektrycznym

W odpowiedzi na zaproszenie Wójta Gminy Paszowice Sebastiana Oszczędy, dr inż. Maciej Gwoździewicz z Wydziału Elektrycznego Politechniki Wrocławskiej poprowadził wykład na temat pojazdów o napędzie elektrycznym, a słuchaczami byli uczniowie klas 6-8 z Zespołu Szkolno-Przedszkolnego w Paszowicach

GMINNY OŚRODEK POMOCY SPOŁECZNEJ W PASZOWICACH

DOFINANSOWANO ZE ŚRODKÓW
PAŃSTWOWEGO FUNDUSZU CELOWEGO

FUNDUSZ SOLIDARNOŚCIOWY

realizacja zadania w ramach resortowego
Programu Ministra Rodziny, Pracy i Polityki Społecznej
pod nazwą:

"Asystent osobisty osoby niepełnosprawnej"
- edycja 2023

DOFINANSOWANIE

314 517 zł

CAŁKOWITA WARTOŚĆ

314 517 zł

DOFINANSOWANIE I REALIZACJA PROGRAMU ASYSTENT OSOBY NIEPEŁNOSPRAWNEJ

Diagnoza społeczna

Oficyna Profilaktyczna z Krakowa na zlecenie Gminnego Ośrodka Pomocy Społecznej w Paszowicach realizowała „Diagnozę problemów społecznych na terenie Gminy Paszowice”.

Została stworzona ankieta, która pomogła w przygotowaniu istotnych dokumentów dla naszej gminy, służących rozwiązywaniu problemów z jakimi borykają się mieszkańcy, a także zaplanowaniu odpowiednich działań profilaktycznych.

Dziękujemy mieszkańcom, uczniom oraz przedsiębiorstwom za tak liczne wypełnienie ankiet.

DOSTAWA ŻYWNOŚCI

Odbioru artykułów żywnościowych w ramach "Programu Operacyjnego Pomoc Żywnościowa 2014-2020"

Bezpłatne dożywianie dzieci w szkłach i przedszkolach w ramach programu „Posiłek w szkole i w domu”
na okres od września 2023 r. do grudnia 2023 r.

Nowy Zespół Interdyscyplinarny w gminie Paszowice

Zespół składa się z 25 osób, a jego członkowie to przedstawiciele pomocy społecznej, oświaty, służby zdrowia, policji, organizacji pozarządowej, Gminnej Komisji Rozwiązywania Problemów Alkoholowych i sądu.

Podczas pierwszego spotkania, członkowie w głosowaniu jawnym zwykłą większością głosów spośród swojego składu wybrali Przewodniczącego i zastępcę Przewodniczącego. Przewodniczącą Zespołu została wybrana Pani Elżbieta Krupińska – Kierownik Gminnego Ośrodka Pomocy Społecznej w Paszowicach natomiast zastępcą Przewodniczącej Pani Anita Omylanowska – referent.

„Asystent osobisty osoby z niepełnosprawnością” dla Jednostek Samorządu Terytorialnego – edycja 2024

Koszt całkowity wniosku 952 050,00 zł

Wniosek w części merytorycznej został oceniony pozytywnie.

Głównym celem zadania jest wprowadzenie usługi asystenta jako formy ogólnodostępnego wsparcia dla osób z niepełnosprawnością.

Programem zostaną objęte 23 osoby wymagające wysokiego wsparcia, w tym 5 osób ze znacznym stopniem niepełnosprawności i niepełnosprawnością sprzężoną, 15 osób ze znacznym stopniem, oraz 3 osoby z umiarkowanym stopniem niepełnosprawności sprzężoną.

Planowana liczba asystentów osób niepełnosprawnych wykonujących usługę asystencji osobistej: 17

Asystent Osobisty Osoby Niepełnosprawnej – edycja 2024

Gmina Paszowice otrzymała wsparcie finansowe, w zakresie świadczenia usług asystencji osobistej dla osób z niepełnosprawnościami w ramach Programu „Asystent osobisty osoby z niepełnosprawnością” na realizację Programu w roku 2024 w kwocie:

Wartość dofinansowania: **559 776,00 zł**

Całkowita wartość: **559 776,00 zł**

Szkolenie pracowników GOPS

Na wniosek Gminnego Ośrodka Pomocy Społecznej w Paszowicach
Urząd Pracy przyznał środki Krajowego Funduszu Szkoleniowego w kwocie 6 600,00 zł
dla dwóch pracowników socjalnych, co stanowiło 100 % kosztów kształcenia.
W dniach 15 marca i 19 kwietnia odbyło się szkolenie
nt. „Kompendium wiedzy z zakresu Pracy Socjalnej”.

INWESTYCJE, PROJEKTY, ZADANIA, SPOTKANIA

Plan wydatków inwestycyjnych na 2022 r. - 9.525.711,62 zł, wykonanie na 30.11.2022 - 6.174.565,16 zł.

Plan wydatków inwestycyjnych na 2023 r. - 13.968.227,53 zł, wykonanie na 30.11.2023 r. - 8.124.012,80 zł.

Plan wydatków inwestycyjnych na 2024 r. –12.610.506,20 zł.

Inwestycje drogowe

Drogaasfaltowa w Paszowicach wyremontowana w ramach programu modernizacji dróg gminnych.

Przypominamy, że zgodnie z zakresem tego zadania w I półroczu 2023 roku wyremontowaliśmy drogi: w Kłonicach, Zębowicach, Kwietnikach, Pogwizdowie, Bolkowicach, Grobli, Sokolej i Myśliborzu.

Wartość całej inwestycji to ponad 2,3 mln zł, które pozyskaliśmy z Programu Inwestycji Strategicznych „Polski Ład”, RFIL oraz FOGR.

Nowe drogi w Zębowicach

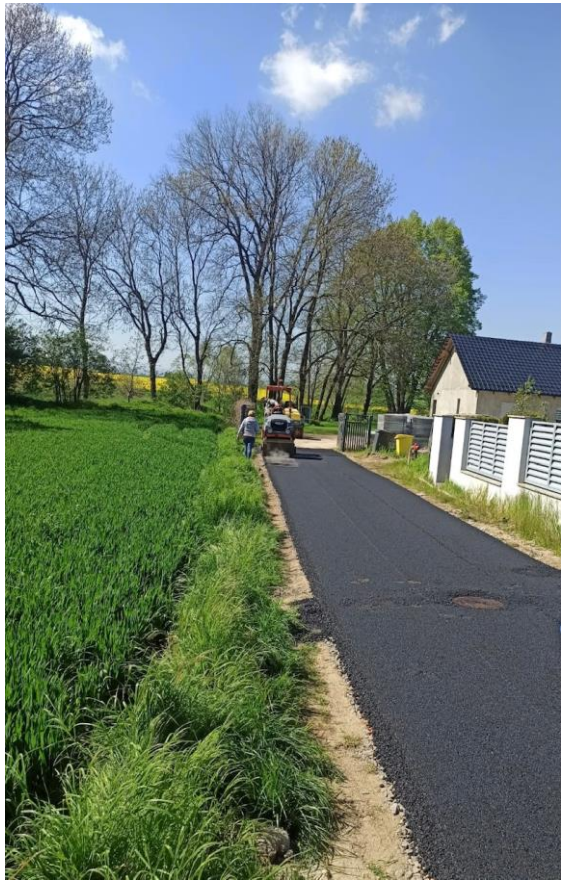

Drogi w Myśliborzu

Nowe drogi w Grobli

Nowa droga do Grobli

Trwa modernizacja nawierzchni drogi Kwietniki - Grobla do nr 22. Wykonawcą inwestycji jest Sudeckie Przedsiębiorstwo Robót Drogowych Sp. z o.o. z Jeleniej Góry. Powstanie droga o długości 2430 m.b., w tym 527 m.b. drogi gminnej, a pozostała część to droga powiatowa. Koszt inwestycji sięga 1.855.149,47 zł. finansowany ze środków pozyskanych w 95% z Rządowego Funduszu Polski Ład: Program Inwestycji Strategicznych, a w 5% w ramach Rządowego Funduszu Inwestycji Lokalnych. Zakres prac obejmuję wykonanie nawierzchni asfaltowej w dwóch warstwach po 4 cm, naprawę rowów przydrożnych, przepustów i zjazdów do posesji oraz pól, a także naprawimy bariery przy moście oraz nawierzchnię mostu, który został uszkodzonego w wypadku samochodowym.

W remoncie nie tylko droga relacji Kwietniki – Grobla, także most

Nowa droga do Jakuszowej

Trwają prace przy wykonaniu nowej nawierzchni asfaltowej drogi Paszowice- Jakuszowa

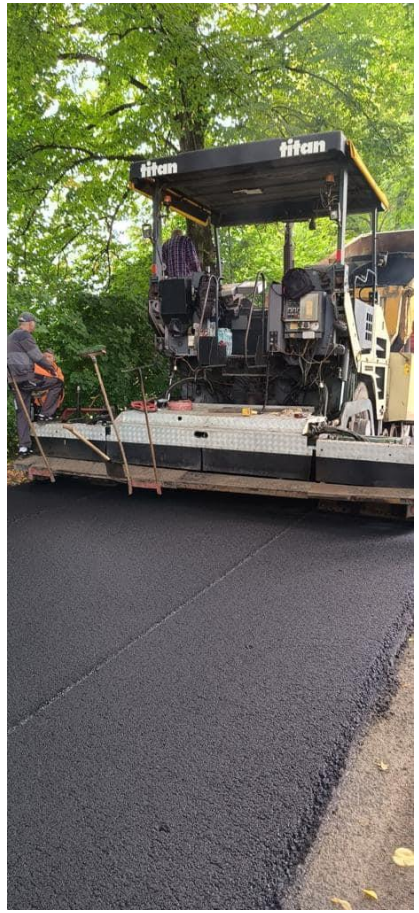

Prace drogowe

Prace przy naprawie nawierzchni jezdni Nowa Wieś Wielka-Muchów.
W ostatnim roku droga została przekazana Gminie Paszowice przez Starostę Jaworskiego. Trwają prace projektowe nad kapitalnym remontem tej drogi, po uzyskaniu dotacji planowane jest wspólnie z Lasami Państwowymi wykonanie prac.

Inwestycje drogowe

Nasza ekipa techniczna wyremontowała drogi w Sokolej i w Kwietnikach. Prace polegały na korytowaniu, równaniu oraz utwardzaniu nawierzchni szutrowej. Zadanie w całości finansowane z budżetu Gminy Paszowice.

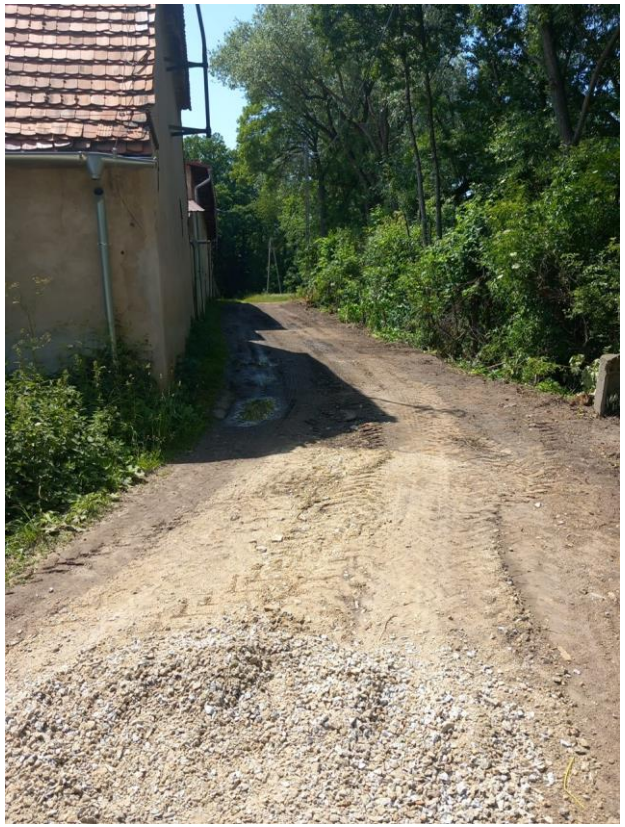

Progi zwalniające

Na wniosek mieszkańców zamontowaliśmy na drogach gminnych progi zwalniające w celu zwiększenia bezpieczeństwa ruchu w strefach zamieszkania, poprzez ograniczenie prędkości pojazdów.

Umowa podpisana

Podpisanie umowy z Józefem Potockim reprezentującym firmę Transport Drogowy Ciężarowy Budowa i Remont Dróg Eksport Import Józef Potocki na realizację zadania pn.: "Przebudowa drogi wewnętrznej w Paszowicach 35 na działkach 5/11, 5/22, 599/6, 5/29 do centrum usługowo – mieszkalnego”.

Przedmiotem umowy jest wykonanie nowej nawierzchni drogi wewnętrznej gminnej na odcinku od drogi wojewódzkiej nr 323 do drogi wewnętrznej gminnej zlokalizowanej na dz. nr 5/29 w Paszowicach wraz z dostawą i montażem trzech słupów oświetleniowych z oprawami typu LED zasilanymi panelami fotowoltaicznymi.

Wartość inwestycji to 620.505,66 złotych współfinansowana z Rządowego Funduszu Rozwoju Dróg w kwocie 337.906,20 złotych oraz budżetu gminy Paszowice.

Termin wykonania zadania upływa z dniem 29.03.2024 r.

KOLEJNE

2 miliony zł

TRAFI DO GMINY PASZOWICE
Z RZĄDOWEGO PROGRAMU INWESTYCJI
STRATEGICZNYCH POLSKI ŁAD

NA MODERNIZACJĘ DROGI POWIATOWEJ W BOLKOWICACH

POWIAT JAWORSKI

GMINA PASZOWICE

Modernizacja oświetlenia drogowego

Całkowita wartość inwestycji równa jest 1.205.400,00 zł, pokryta w całości z pozyskanych przez Gminę Paszowice środków z Rządowego Funduszu Polski Ład: Program Inwestycji Strategicznych.

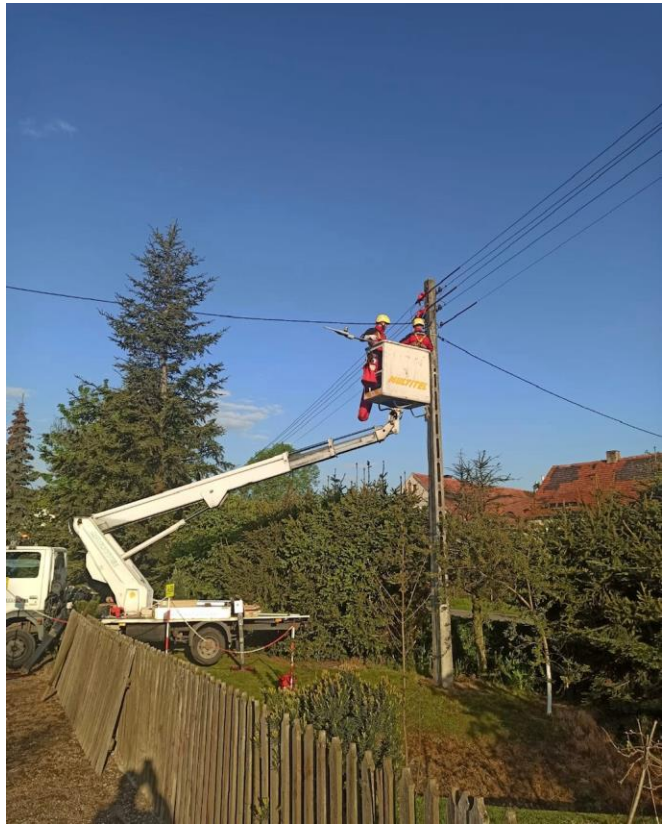

„Budowa kanalizacji sanitarnej z przyłączami oraz biologiczną oczyszczalnią ścieków oddzielnie dla Nowej Wsi Wielkiej i Nowej Wsi Małej”

Budowa Kanalizacji sanitarnej z przyłączami oraz biologiczną oczyszczalnią ścieków w Nowej Wsi Małej - inwestycja realizowana była w trybie zaprojektuj i wybuduj. Za wykonanie zadania odpowiadała firma Eko-Mel Sp. z o.o. z Jeleniej Góry. Koszt zadania wyniósł 879.450,00 zł. Wykonane zostało: 617 m.b. sieci grawitacyjnej, oczyszczalnia ścieków i 10 przyłączy do budynków.

Wykonawcą inwestycji dla Nowej Wsi Wielkiej jest firma Com-D Sp. z o.o., z Jawora, a jej koszt sięga 3.493.000,00 zł. Powstanie: 2.529 m.b. sieci grawitacyjnej, 1050 m.b. sieci tłocznej, oczyszczalni ścieków, 45 przyłączy do budynków oraz 7 przepompowni.

Łącznie całkowita wartość zadania - wynosi 4.372.450,00 zł, z czego pozyskane środki z Europejskiego Funduszu Rolnego na rzecz Rozwoju Obszarów Wiejskich w ramach Programu Rozwoju Obszarów Wiejskich na lata 2014-2020 to 2.000.000,00 zł, z RFIL – 1.300.000,00 zł, pozostałą kwotę stanowią środki własne gminy.

Ośrodek Zdrowia w Paszowicach

Prace remontowe w Ośrodku Zdrowia w Paszowicach. W ramach inwestycji zostały wykonane projekty budowlane oraz prace remontowe we wszystkich pomieszczeniach przychodni oraz adaptowane pomieszczenia na fizjoterapię. Zakres prac obejmował m. in. wymianę instalacji elektrycznej, malowanie, gładzie gipsowe, kafelkowanie, montaż biały, montaż mebli, wymianę drzwi. Łączna wartość tych prac to ponad 470 tys. zł. W zakresie zadania był także montaż klimatyzacji w budynku, zakup aparatu USG oraz wyposażenie gabinetu fizjoterapii. Łącznie wartość całej inwestycji to ponad 850 tys. zł., finansowana z RFIL oraz środków z nagrody "Rosnąca odporność" otrzymanej przez Gminę Paszowice w roku 2021.

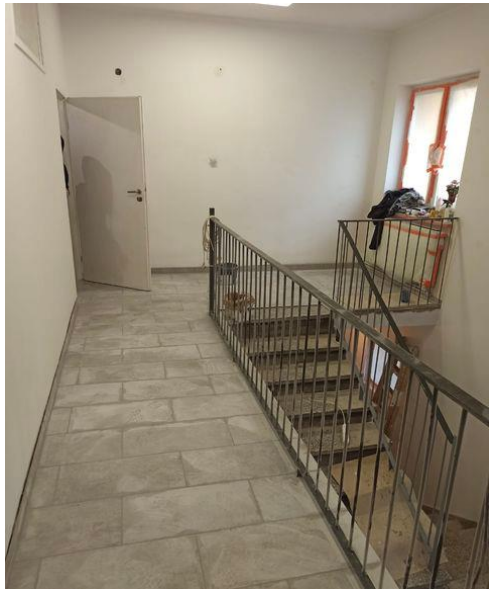

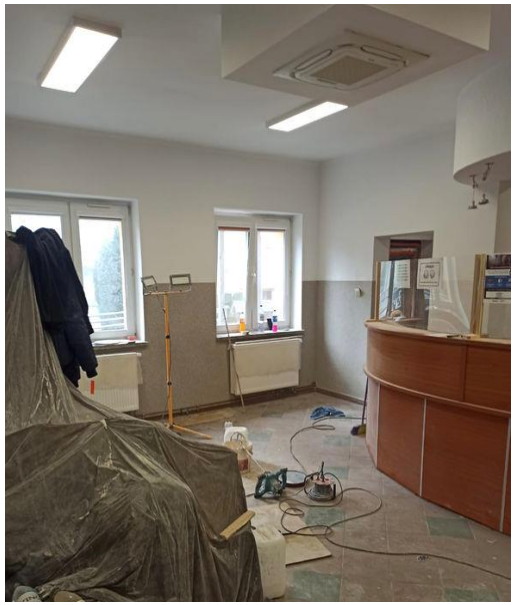

Chodnik w Paszowicach

Inwestycja pn.: "Budowa chodnika w ciągu drogi powiatowej nr 2814D w miejscowości Paszowice", realizowana w porozumieniu z Powiatem Jaworskim. Powstał chodnik w ciągu drogi powiatowej o długości ok 1.4 km.

Na podstawie podpisanego porozumienia z 2020 roku wykonanie projektu budowlanego o łącznej wartość 58.763,25 zł, w 50% pokryła Gmina Paszowice.

BLISKO

1 MILION ZŁ

TRAFI DO GMINY PASZOWICE
Z RZĄDOWEGO FUNDUSZU ROZWOJU DRÓG

NA BUDOWĘ CHODNIKA
W PASZOWICACH (ETAP 3)

POWIAT JAWORSKI

GMINA PASZOWICE

Kolejny nowy samochód

Zakup samochodu był możliwy dzięki realizacji projektu "Zakup mikrobusa na potrzeby przewozu osób niepełnosprawnych z terenu Gminy Paszowice" w ramach „Programu wyrównywania różnic między regionami II” obszar D.
Zakupiony fabrycznie nowy bus Toyota do przewozu osób niepełnosprawnych posiada 9 miejsc siedzących wraz z kierowcą.
Pojazd wyposażony został w najazdy aluminiowe antypoślizgowe oraz mocowania do wózka inwalidzkiego – po zdemontowaniu foteli w tylnej części pojazdu dzięki listwie cargo montowanej w podłodze istnieje możliwość przewozu osoby na wózku inwalidzkim.
Całkowita wartość dofinansowania z PEFRON wyniosła 120 tys. zł, wkład własny gminy w kwocie 89 tys. zł.

Pieniądze na zabytki

Pozyskaliśmy ponad 600 tys. zł na renowację zabytków w Gmina Paszowice.
Środki pochodzą z Rządowego Programu Odbudowy Zabytków

W ramach Rządowego Programu Odbudowy Zabytków Gmina Paszowice złożyła w pierwszym naborze wnioski dotyczące własnych inwestycji oraz wnioski wybranych w trybie konkurencyjnym wnioski partnerów (parafie, osoby prywatne). Złożono łącznie 10 wniosków. Dofinansowanie otrzymały wnioski:

- Gminy Paszowice – „Rewitalizacja zabytkowego cmentarza w Wiadrowie" – dofinansowanie 147.000,- zł. Jego realizacja pomoże przywrócić funkcjonalność byłemu cmentarzowi i rozwiązać problem braku miejsc na pochówki w Wiadrowie.

- Parafii w Kwietnikach – „Remont dachu i przedsionka kościoła w św. Józefa Oblubieńca w Kwietnikach" – dofinansowanie 480.998,04 zł. Projekt pozwoli na za zabezpieczenie kościoła przed zalewaniem przez deszcz.

Kolejne dofinansowanie dla Gminy Paszowice

Po raz kolejny pozyskaliśmy środki na zabytki na terenie Gmina Paszowice.

Tym razem na remont dachu kościoła św. Trójcy w Paszowicach 5 8 8 0 0 0 zł
oraz pokrycia dachowego i elewacji kościoła
pw. Wniebowstąpienia Pańskiego w Pogwizdowie 4 9 0 0 0 0 zł
łącznie ponad milion złotych.

Nowa Świetlica Wiejska

Zakończyła się długo wyczekiwana inwestycja pn.: „Budowa miejsca odpoczynku turysty w Kłonicach, u podnóża Radogostu”, której wykonawcą była firma „PIONIER” s.c. Iwona Wein, Wojciech Piszczałka z Legnicy. Wybudowaliśmy parterowy budynek usługowy, który będzie przede wszystkim pełnił funkcję świetlicy. Obiekt składa się z dużej sali oraz zaplecza kuchennego i sanitariatów, oczywiście jest dostępny dla osób niepełnosprawnych. Całkowity koszt inwestycji to ponad 720 tys. zł., finansowany ze środków Rządowego Funduszu Inwestycji Lokalnych dla gmin górskich.
Fundusz ten jest przeznaczony dla gmin położonych na terenach górskich na zakupy inwestycyjne lub inwestycje w ogólnodostępną infrastrukturę turystyczną oraz komunalną związaną z usługami turystycznymi.

Świetlica w Kłonicach

Całkowity koszt inwestycji to prawie 800 tys. zł. finansowany ze środków RFIL - Gminy Górskie 2021 - dla gmin z przeznaczeniem na zakupy inwestycyjne lub inwestycje w ogólnodostępną infrastrukturę turystyczną oraz w infrastrukturę komunalną związaną z usługami turystycznymi (ok. 700 tys. zł), budżetu Gminy Paszowice ok. 40 tys. zł, projektu Wzmocnij Swoje Otoczenie ok. 20 tys. zł oraz Funduszu Sołeckiego Wsi Kłonice ok. 18 tys. zł.

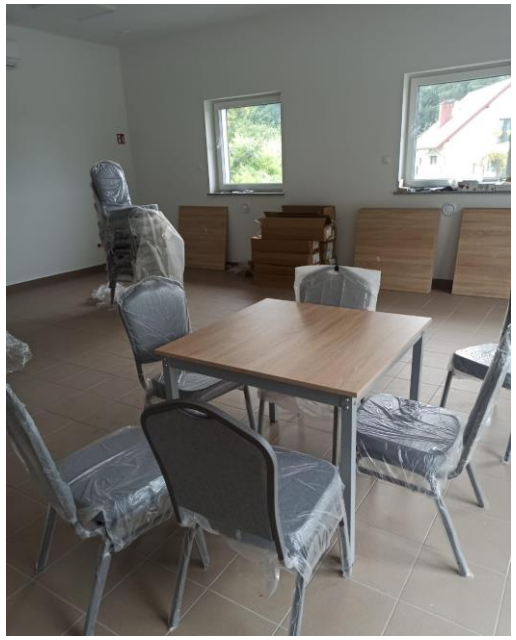

Grant na wyposażenie świetlicy wiejskiej w Kłonicach

Jesteśmy laureatem V edycji programu „Wzmocnij Swoje Otoczenie, w której staraliśmy się o środki na wyposażenie świetlicy wiejskiej w Kłonicach w nowe meble kuchenne i konferencyjno-bankietowe oraz sprzęt AGD. Podobnie jak w latach ubiegłych, także i w bieżącym roku Polskie Sieci Elektroenergetyczne S.A. udzieliły Gminie Paszowice grantu w wysokości 20 000 zł.

POZYSKALIŚMY PRAWIE

2 miliony zł

Z RZĄDOWEGO PROGRAMU INWESTYCJI STRATEGICZNYCH POLSKI ŁAD

NA BUDOWĘ ŚWIETLIC WIEJSKICH

WE WSI JAKUSZOWA
ORAZ WE WSI BOLKOWICE

Wójt Gminy Paszowice
Sebastian Oszczęda

Spotkanie

Spotkanie w Sołectwo Myślibórz z wykonawcą inwestycji "Budowa sieci wodociągowej w Myśliborzu Gmina Paszowice".

Odwiert studni głębinowej w Grobli - ujęcia wody dla mieszkańców

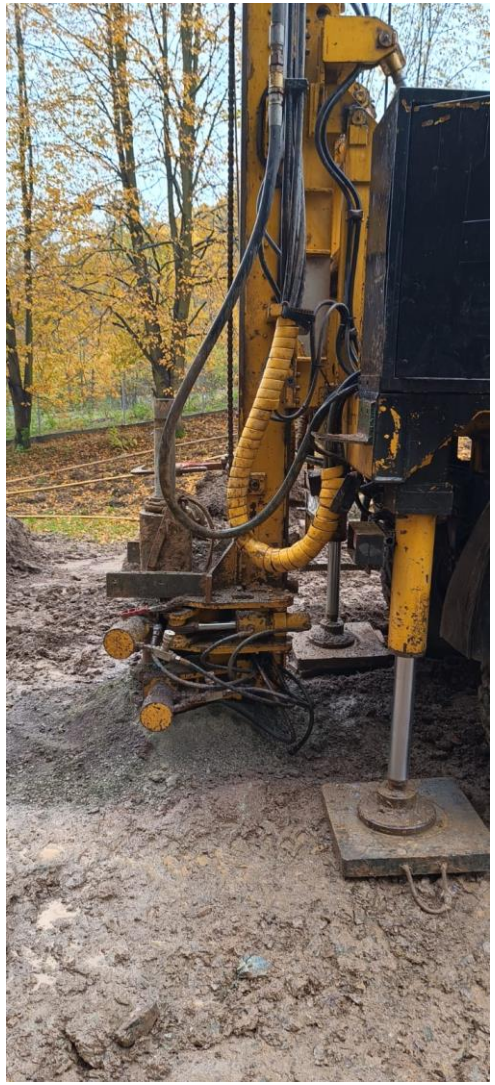

Wodociąg w Myśliborzu wybudowany

Firma EL-WACH Sp. z o.o. z Wrocławia wykonała wodociąg w Myśliborzu zgodnie z umową.

14 listopada dokonaliśmy odbioru prac przy budowie sieci wodociągowej w Myśliborzu i Grobli (część 1/3).

Sieć wodociągowa w Myśliborzu to 3500 mb sieci oraz 42 przyłącza o łącznej długości 740 mb.
Wodociąg korzysta z zasilania z sąsiedniej gminy Męcinka, z którą zawarto umowę na dostawy wody.
Łączna wartość prac to: 2.406.171,49 zł z czego 95 % - to środki z Rządowego Programu Inwestycji Strategicznych "Polski Ład",
5% - to środki Rządowego Funduszu Inwestycji Lokalnych i środki własne Gminy Paszowice.

Sieć wodociągowa to przeszło 970 mb rurociągu w drodze powiatowej i gminnej. Na ukończeniu są prace projektowe części 3/3 sieci wodociągowej wraz z przyłączami po drugiej stronie cieku Nysy Małej.
Wartość tych prac to: 733.370,00 zł z czego 95 % - to środki z Rządowego Programu Inwestycji Strategicznych "Polski Ład”, 5% - to środki Rządowego Funduszu Inwestycji Lokalnych i środki własne Gminy Paszowice.
W ramach etapu 2/3 wykonano odwiert studni. Trwają prace projektowe stacji hydroforowej, wartość wykonanych prac to ok 60.000,00 zł - środki pochodzą z budżetu Gminy.

Kolejne dofinansowanie dla Gminy Paszowice

Pozyskaliśmy środki z Rządowego Funduszu Polski Ład - Program Inwestycji Strategicznych na budowę infrastruktury sportowej we wsi Paszowice w kwocie: 4 802 000,00 zł.

ZBIÓRKA FOLII ROLNICZYCH

W poniedziałek 11 września w godzinach od 13:00 - 14:00 na placu za budynkiem byłego PGR-u pod adresem Paszowice 35 odbyła się zbiórka odpadów z folii rolniczych
od rolników, którzy złożyli wnioski o dofinansowanie usuwania odpadów z folii rolniczych w 2023 r.

Wyroby azbestowe usunięte

Wybrany w czerwcu br. wykonawca usługi IMAK Krzysztof Szymczak ze Skierniewic zdemontował, a także odebrał i przetransportował do właściwej instalacji składującej materiały niebezpieczne zawierające azbest, łącznie 41,04 ton odpadu.

Całkowita wartość zadania wynosi 34 746,02 zł z czego kosztem kwalifikowalnym wg zasad naboru WFOŚiGW jest 28 728,00 zł, a dofinansowanie z WFOŚiGW to 20 109,60 zł.

Wojewódzki Fundusz Ochrony Środowiska i Gospodarki Wodnej we Wrocławiu przyznał środki na ten cel w wysokości 70% wartości kosztów kwalifikowalnych zadania. Maksymalny koszt usunięcia 1 Mg odpadu w ramach kosztów kwalifikowalnych dotowanych przez WFOŚiGW zgodnie z regulaminem naboru nie może przekroczyć 700 zł.

Boisko w Nowej Wsi Wielkiej odebrane

2 listopada br. odbył się odbiór zadania polegającego na wykonaniu nawierzchni poliuretanowej boiska oraz dostawy urządzeń zabawowych i rekreacyjnych w Nowej Wsi Wielkiej.

Prace realizowane były w ramach projektu „Rozbudowa istniejącej oferty turystycznej obiektu rekreacyjnego na szlaku Trzech Wąwozów w Geoparku Kraina Wygasłych Wulkanów” przez Stowarzyszenie Przyjaciół Nowej Wsi Wielkiej i Nowej Wsi Małej we współpracy z LGD "Partnerstwo Kaczawskie oraz Gminą Paszowice.

Projekt wdrażany jest w ramach poddziałania "Wsparcie na wdrażanie operacji w ramach strategii rozwoju lokalnego kierowanego przez społeczność" Programu Rozwoju Obszarów Wiejskich na lata 2014-2020, finansowany ze środków Europejskiego Funduszu Rolnego na Rzecz Rozwoju Obszarów Wiejskich.

Prace na kwotę 139851,00 zł wykonała firma " DARMAR" DARIUSZ STOS z Bożejowic koło Bolesławca. W odbiorze uczestniczyli przedstawiciele Stowarzyszenia: pani Renata Węgiel - prezes, pan Kazimierz Rogowski - wiceprezes, przedstawiciel wykonawcy pan Dariusz Stos, inspektor nadzoru - pan Jan Mielnik oraz pracownicy Urzędu Gminy Paszowice.

Gratulujemy członkom Stowarzyszenia oraz mieszkańcom Nowej Wsi Wielkiej i Nowej Wsi Małej. Życzymy kolejnych sukcesów.

TRASY ROWEROWE NA TERENIE GEOPARKU KRAINA WYGASŁYCH WULKANÓW
BOGACTWO GEOLOGICZNE PARKU KRAJOBRAZOWEGO CHEŁMY
WARTO ZOBACZYĆ W GMINIE PASZOWICE!

Spotkanie

Spotkanie z przedstawicielami Polskich Sieci Energetycznych dotyczące budowanej linii 400 kV Mikułowa-Świebodzice.

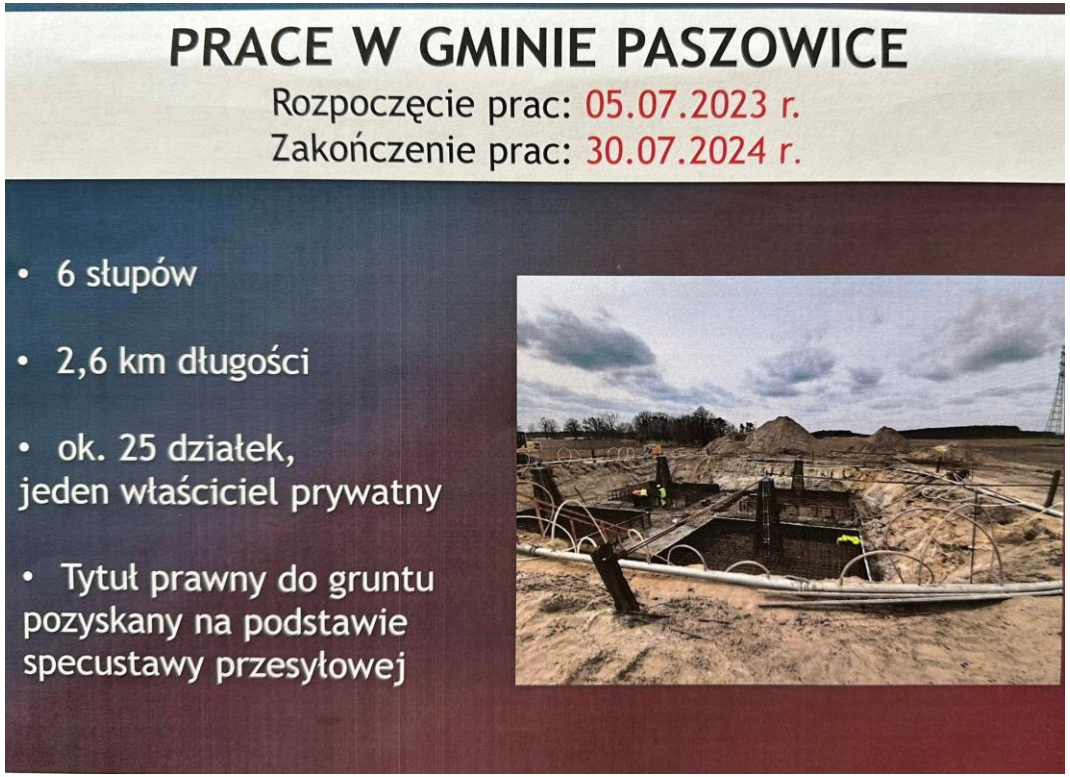

Konsultacje dla mieszkańców

Spotkanie konsultacyjne w sprawie nowego Studium Uwarunkowań w Świetlicy Wiejskiej w Paszowicach.

„Ciepłe mieszkanie”

Pozyskaliśmy kolejne pieniądze dla mieszkańców Gmina Paszowice z Wojewódzkiego Funduszu Ochrony Środowiska i Gospodarki Wodnej we Wrocławiu. Prawie 3mln złotych trafi wkrótce do naszych mieszkańców w ramach programu „Ciepłe mieszkanie”.

Spotkanie informacyjne w ramach Programu "Czyste Powietrze"

Do mieszkańców Gminy Paszowice przybyła pani Marlena Kędzior – doradca energetyczny z Wojewódzkiego Funduszu Ochrony Środowiska i Gospodarki Wodnej we Wrocławiu, Odział w Wałbrzychu. Opowiedziała zgromadzonym o możliwościach dofinansowania przedsięwzięć z zakresu wymiany źródeł ciepła na niskoemisyjne (spełniające obowiązujące normy) oraz termomodernizacji budynków jednorodzinnych.

EkoSłupki w Gminie Paszowice

Na terenie gminy, a dokładnie w Paszowicach przy Urzędzie i w Wiadrowie obok Remizy Strażackiej w ubiegłych latach zamontowaliśmy urządzenia, a teraz stanęły EkoSłupki w Kłonicach i w Nowej Wsi Wielkiej obok Świetlic Wiejskich.

Ekosłupki zostały zakupione ze środków udzielonych Gminie Paszowice w ramach Porozumienia nr 38/GCzP/2021 o współpracy przy wdrażaniu programu priorytetowego "Czyste Powietrze" zawartego z Wojewódzkim Funduszem Ochrony Środowiska i Gospodarki Wodnej we Wrocławiu.

Automatyczny meteorologiczny zestaw pomiarowy

Wójt Gminy Paszowice Sebastian Oszczęda wspierając działania na rzecz ochrony klimatu, podpisał umową z Instytutem Meteorologii i Gospodarki Wodnej - Państwowym Instytutem Badawczym z siedzibą w Warszawie. Przedmiotem umowy jest automatyczny meteorologiczny zestaw pomiarowy wraz z dostępem do odczytów pomiarów. To profesjonalne urządzenie zamontowane zostało na terenie Przedszkola w Paszowicach. Dzięki tej inwestycji przedszkolaki mogą pogłębiać wiedzę, a mieszkańcy sprawdzać np. wielość opadów na naszym terenie.

Spotkanie

Narada koordynacyjna w zakresie prac na ciekach wodnych w Gminie Paszowice

Planujemy przeprowadzić prace na ciekach:

- Paszówka w Paszowicach w zakresie: wykaszanie i usunięcie uschniętych drzew,
- Przyłęcznicy w Pogwizdowie w zakresie: naprawa murków rzecznych i usunięcie wierzb ograniczających przepływ wody,
- Nysa Mała na odcinku od Sokolej do Wiadrowa (teren zabudowany) w zakresie: wycinka odrostów i koszenie poboczy,
- Jawornik w zakresie: wykoszenie i odmulenie w Myśliborzu oraz usunięcie pozostałości po bobrach.

Prace przy korytach rzek

09.10.2023 podpisaliśmy umowy z firmą Leśny Biznes Sp. z o.o. na utrzymanie:
- cieku Jawornik na kwotę 19800,00 zł, w tym 1000,00 zł z budżetu Gminy Paszowice oraz 18800,00 zł z budżetu PGW Wody Polskie

- cieku Paszówka na kwotę 32900,00 zł, w tym 2000,00 zł z budżetu Gminy Paszowice oraz 30900,00 zł budżetu PGW Wody Polskie

Prace utrzymaniowe cieku Jawornik w Myśliborzu

9 października 2023 r. podpisaliśmy umowę z firmą Leśny Biznes Sp. z o.o. na utrzymanie cieku Jawornik na kwotę 19800.00 zł, w tym 1000.00 zł z budżetu Gminy Paszowice, a 18800.00 zł z budżetu PGW Wody Polskie.
Na utrzymanie Nysy Małej w Wiadrowie została zawarta umowa, termin realizacji 15.12.2024, pomimo usilnych starań nie udało się znaleźć wykonawcy na prace na Przyłęcznicy w Pogwizdowie.

Szkolenie dla rolników

Spotkanie mieszkańców Gminy Paszowice z wiceministrem Rolnictwa i Rozwoju Wsi Januszem Kowalskim

Spotkanie we Wrocławiu

Spotkanie w Generalnej Dyrekcji Dróg Krajowych i Autostrad praca nad stworzeniem możliwości skomunikowania terenów inwestycyjnych Gminy Paszowice z węzłem i drogą S3

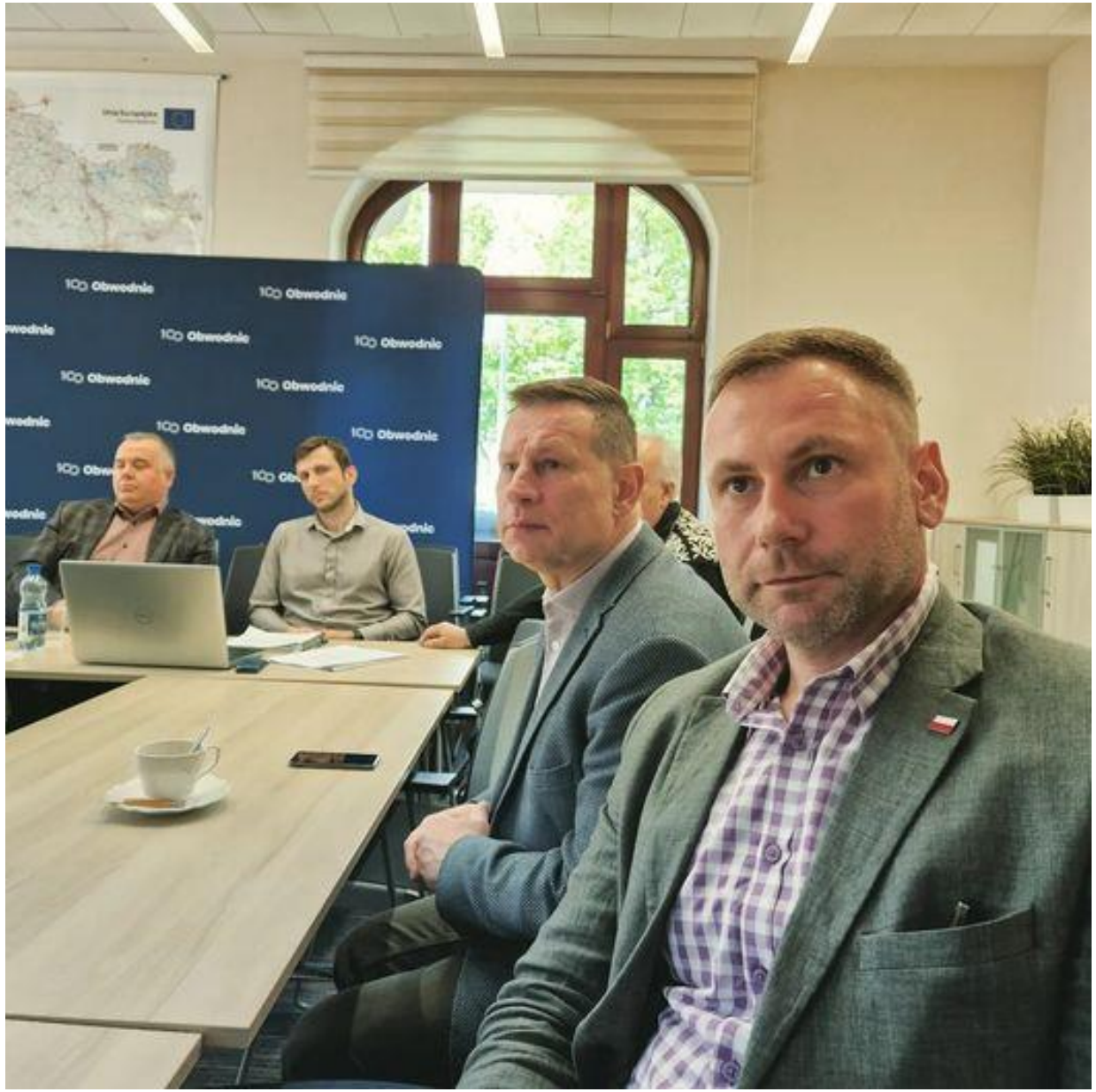

Konferencja

Wójt Gminy Paszowice Sebastian Oszczęda uczestniczył 12 czerwca w konferencji pn.:
"Efektywna gospodarka odpadami w regionie", której organizatorem jest
Przedsiębiorstwo Gospodarki Komunalnej
SANIKOM sp. z o.o.

Preferencyjny zakup węgla

Wniosek o preferencyjny zakup węgla złożyło 408 osób, wszystkie wnioski zostały zrealizowane.

Ponad 400 ton węgla zostało sprzedane naszym mieszkańcom.

PRACA EKIPY TECHNICZNEJ

Wiosenne porządki w Kłonicach…

PRACA EKIPY TECHNICZNEJ

Prace techniczne w Grobli, realizujemy wnioski Sołtysa i mieszkańców wsi

PRACA EKIPY TECHNICZNEJ

Świetlica Wiejska w Kwietnikach

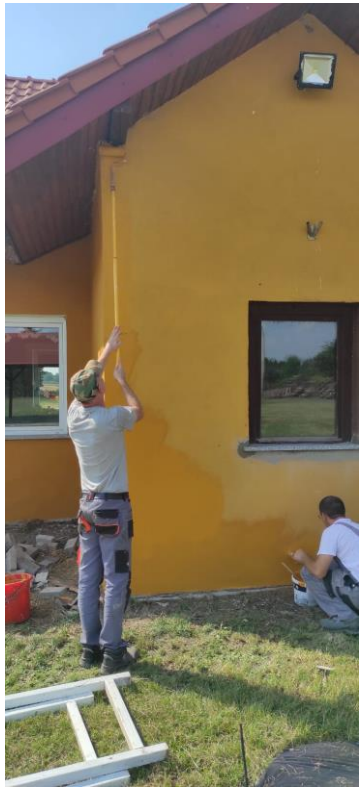
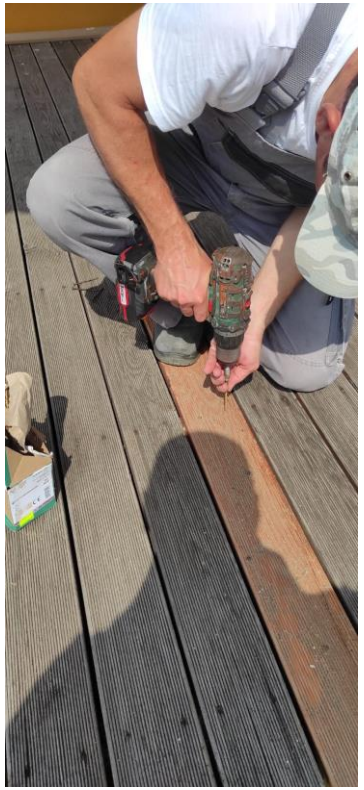

PRACA EKIPY TECHNICZNEJ

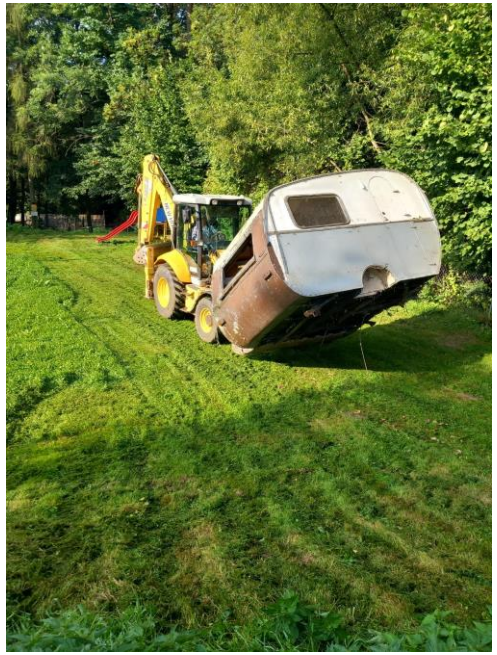

PRACA EKIPY TECHNICZNEJ

PRACA EKIPY TECHNICZNEJ

PRACA EKIPY TECHNICZNEJ

PRACA EKIPY TECHNICZNEJ

Ujęcie powierzchniowe wody pitnej w Pogwizdowie.
Miejsce to regularnie jest kontrolowane, a czyszczone w zależności od potrzeb, od zamulenia wody

PRACA EKIPY TECHNICZNEJ

Trwają prace przygotowawcze pod budowę wiaty drewnianej w Paszowicach

PRACA EKIPY TECHNICZNEJ

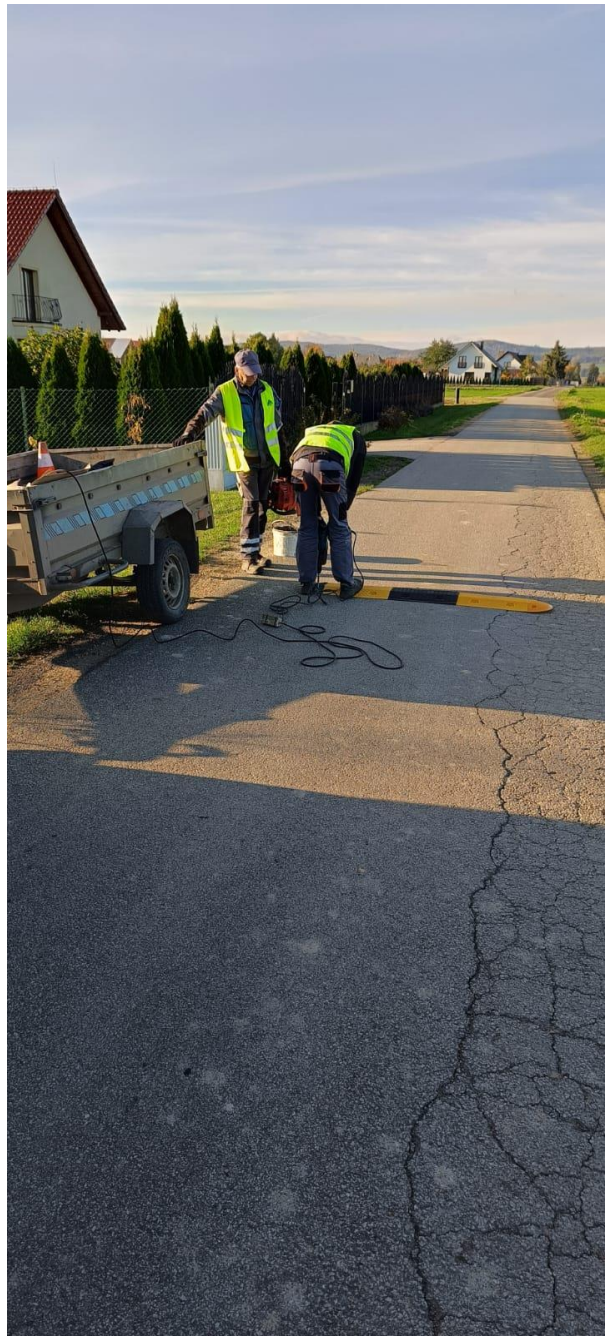

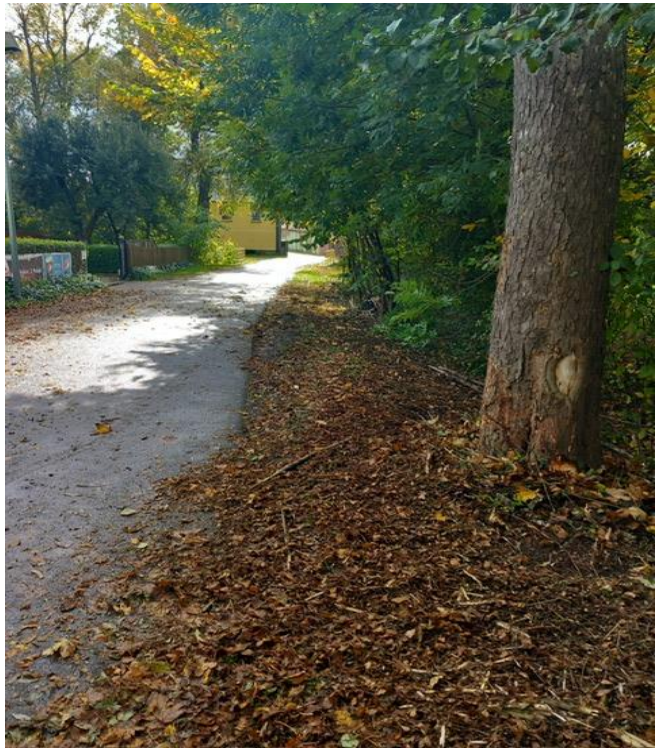

OCHOTNICZE STRAŻE POŻARNE I INNE SŁUŻBY

Zebranie w Paszowicach

Wójt Gminy Paszowice Sebastian Oszczęda, Zastępca Wójta Dawid Grabarek, Przewodnicząca Rady Gminy Beata Rokosz, pracownik UG ds. zarządzania kryzysowego i ppoż. Paulina Pastuła, Prezes Gminnego Zarządu OSP Krystian Rudy oraz przedstawiciele PSP w Jaworze: Zastępca Naczelnika Wydziału Operacyjno-kontrolno-rozpoznawczego st. kpt. Łukasz Starowicz oraz Kierownik Sekcji ds. Kwatermistrzowsko-technicznych st. str. Tomasz Ślizak i członkowie OSP w sobotę 21.01.2023 r. zebrali się na świetlicy przy remizie w Paszowicach na Walnym zebraniu sprawozdawczym za rok 2022 Ochotniczej Straży Pożarnej w Paszowicach.

Zebranie poprowadził prezes Zarządu Oddziału Powiatowego Związku OSP RP – Jan Grygorcewicz. Podczas spotkania podsumowano działalność w roku 2022, przedstawiono sprawozdanie z działalności, sprawozdanie finansowe, sprawozdanie Komisji Rewizyjnej za rok 2022. Po przedstawieniu sprawozdań odbyło się głosowanie o udzielenie absolutorium Zarządowi OSP, które zostało przyjęte jednogłośnie. Następnie przedstawiono plan działalności oraz plan finansowy na rok 2023, oba plany zostały przyjęte. Wójt Gminy Paszowice podziękował druhom strażakom za poświęcenie na rzecz jednostki, za zaangażowanie, wieloletnią współpracę i bezinteresowne niesienie pomocy mieszkańcom Gminy Paszowice w myśl maksymy: „Bogu na chwałę, ludziom na pożytek”. Na koniec zebrania Prezes Ochotniczej Straży Pożarnej w Paszowicach podziękował zaproszonym gościom za pomoc i współpracę.

Zebranie w Pogwizdowie

Wójt Gminy Paszowice Sebastian Oszczęda, Zastępca Wójta Gminy Paszowice Dawid Grabarek, Przedstawiciel PSP Jawor st. kpt. Andrzej Mitek, Prezes Gminnego Zarządu OSP Krystian Rudy, pracownik UG ds. zarządzania kryzysowego i ppoż. Paulina Pastuła, członkowie OSP Pogwizdów oraz zaproszeni goście spotkali się 14.01.2023 r. w remizie strażackiej OSP Pogwizdów na Walnym zebraniu sprawozdawczym za rok 2022. Głównym celem spotkania było podsumowanie działalności jednostki za rok 2022 r., przedstawiono także sprawozdanie z działalności, sprawozdanie finansowe oraz sprawozdanie Komisji Rewizyjnej za rok 2022. Następnie odbyło się głosowanie o udzielenie absolutorium Zarządowi OSP, które zostało przyjęte jednogłośnie. Kolejnym punktem spotkania było przedstawienie i przyjęcie planu działalności oraz planu finansowego na rok 2023. Wójt Gminy Paszowice Sebastian Oszczęda podziękował za współpracę i zaangażowanie w ratowanie życia i mienia oraz chęć niesienia pomocy mieszkańcom Gminy Paszowice.

Zebranie w Wiadrowie

07.01.2023r o godz.16:00 w Ochotniczej Straży Pożarnej w Wiadrowie odbyło się Walne zebranie sprawozdawcze za rok 2022. W zebraniu uczestniczył wójt gminy Paszowice Sebastian Oszczęda, z-ca wójta Dawid Grabarek, sekretarz gminy Zbigniew Mosoń, z-ca komendanta powiatowego PSP w Jaworze Arkadiusz Delikatny oraz pracownik UG ds. zarządzania kryzysowego i ppoż. Paulina Pastuła.

Po przywitaniu gości i wszystkich strażaków przez Prezesa OSP Wiadrów Krystian Rudy wybrano przewodniczącego zebrania, którym został pan Zbigniew Mosoń, dziękujemy za sprawne przeprowadzenie zebrania. Po przedstawionych sprawozdaniach odbyło się głosowanie o udzielenie absolutorium Zarządowi OSP za rok ubiegły. Zostało ono przyjęte jednogłośnie. Przyjęto plan działalności oraz plan finansowy na 2023r. Wójt Sebastian Oszczęda podziękował strażakom między innymi za współpracę i zaangażowanie
w ratowaniu mienia i życia ludzkiego.

Ogólnopolski Turniej Wiedzy Pożarniczej – Młodzież Zapobiega Pożarom

Organizatorami eliminacji gminnych byli: Wójt Gminy Paszowice Sebastian Oszczęda oraz Komendant Gminny ZGOSP RP Gminy Paszowice – Michał Ślusarczyk, a także Prezes ZGOSP RP – Krystian Rudy.

W turnieju udział brały dzieci ze szkół z terenu Gminy Paszowice w II grupach wiekowych: klasy I-IV oraz V-VIII.

Obchody z okazji Święta Policji

Powiatowe Obchody Dnia Strażaka

Wójt Gminy Paszowice Sebastian Oszczęda otrzymał odznaczenie Brązowy Medal za Zasługi dla Pożarnictwa od Zarządu Oddziału Wojewódzkiego Związku Ochotniczych Straży Pożarnych Województwa Dolnośląskiego

Zasłużona emerytura komendanta PSP w Jaworze

OSP Wiadrów

W siedzibie Komendy Powiatowej Państwowej Straży Pożarnej w obecności kpt. Mirosława Walaszczyka p.o Komendanta Powiatowego PSP w Jaworze, mł.bryg. Łukasza Starowicza z-cy Naczelnika Wydziału Operacyjno-Kontrolno-Rozpoznawczego, Pana Sebastiana Oszczędy Wójta Gminy Paszowice oraz Pana dh Krystiana Rudy Prezesa Ochotniczej Straży Pożarnej w Wiadrowie zostało podpisane porozumienie dotyczące włączenia OSP w Wiadrowie do Krajowego Systemu Ratowniczo-Gaśniczego na okres kolejnych 5 lat.

Blisko 60 tys. zł dla jednostek OSP

Zgodnie z deklaracją Wójta Gminy Paszowice Sebastiana Oszczędy jednostki, które wystąpiły o dofinansowanie z budżetu gminy, otrzymają środki: OSP Wiadrów - 3231,00 zł oraz OSP Paszowice - 2018,50 zł.

Po raz kolejny pozyskaliśmy dofinansowanie z programu „Mały Strażak”, finansowanego przez WFOŚiGW we Wrocławiu, w kwotach:

1. OSP Paszowice - 18 166,00 zł
2. OSP Wiadrów - 20 000,00 zł
3. OSP Pogwizdów - 19 800,00 zł.

OSP Paszowice: 20 185,00 zł

WFOŚiGW – 18 166,50 zł, wkład gminy: 2018,50 zł

Zakupiono: ratowniczy sprzęt hydrauliczny oraz podporę stabilizującą.

OSP Wiadrów: 23 231,00 zł
WFOŚiGW – 20 000,00 zł, wkład gminy: 3 231,00 zł

Zakupiono: pilarka ratownicza do materiałów wielowarstwowych, motopompa ratownicza, ubranie specjalne – 2 szt., hełm strażacki – 2 szt.

OSP Pogwizdów: 22 000,00 zł
WFOŚiGW – 19 800,00 zł, wkład własny: 2200,00 zł

Zakupiono: linka strażacka ratownicza o długości min. 30 m, latarka kątowa – 4 szt., ubranie specjalne – 2 szt., szelki bezpieczeństwa z pasem biodrowym – 2 szt., wodery – 2 szt., kominiarka niepalna strażacka – 6 szt., rękawice specjalne – 2 szt., radiotelefon przenośny – 2 szt., radiotelefon przewoźny.

Kolejne dofinansowanie dla jednostek OSP

Dofinansowanie z Fundacji KGHM Polska Miedź

OSP Paszowice: 25 000,00 zł

OSP Wiadrów: 24 000,00 zł

Inwestujemy w bezpieczeństwo

Ochotnicza Straż Pożarna w Wiadrowie otrzymała dofinansowanie na zakup sprzętu i wyposażenia współfinansowanego ze środków Funduszu Sprawiedliwości, którego dysponentem jest Minister Sprawiedliwości.

Jednostka w ramach realizacji zadania z Funduszu Pomocy Pokrzywdzonym oraz Pomocy Postpenitencjarnej - Funduszu Sprawiedliwości nabyła wyposażenie i sprzęt ratownictwa:

- butle kompozytowe z pokrowcami - 4 szt.,
- łańcuch lukas - 1 szt.,
- działko azimutor - 1 szt.,
- hydronetka plecakowa - 2 szt.

Całkowity koszt zakupu sprzętu wyniósł 30 000,00 zł,
pozyskana dotacja z Funduszu Sprawiedliwości to 29 700,00 zł,
a 300,00 zł pochodzi z budżetu Gminy Paszowice.

CENTRUM KULTURY, WYDARZENIA, IMPREZY, PROMOCJA

Decyzją Rady Związku, Centrum Kultury w Paszowicach zostało przyjęte do Związku Pracodawców Polska Miedź

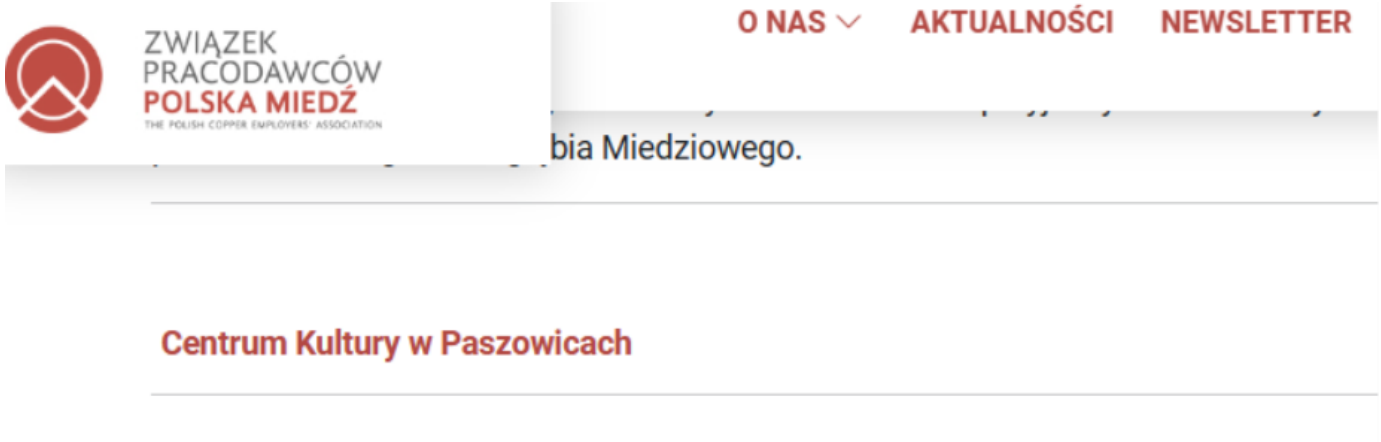

Nowy sprzęt

Centrum Kultury w Paszowicach otrzymało cztery laptopy i dwa tablety, w ramach podsumowania projektu "Sieć na kulturę w podregionie jeleniogórskim", którego organizatorem jest Fundacja Wspierania Zrównoważonego Rozwoju, a środki na realizację zapewnił Europejski Fundusz Rozwoju Regionalnego w ramach Programu Operacyjnego Polska Cyfrowa (działanie 3.2 Innowacyjne rozwiązania na rzecz aktywizacji cyfrowej).

Sam projekt polegał na podniesieniu kompetencji cyfrowych pracowników instytucji kultury oraz grupy dzieci i młodzieży w wieku 10-18 lat. Sprzęt pozwoli doposażyć centrum i wpłynie na dalszy rozwój edukacyjnej działalności.

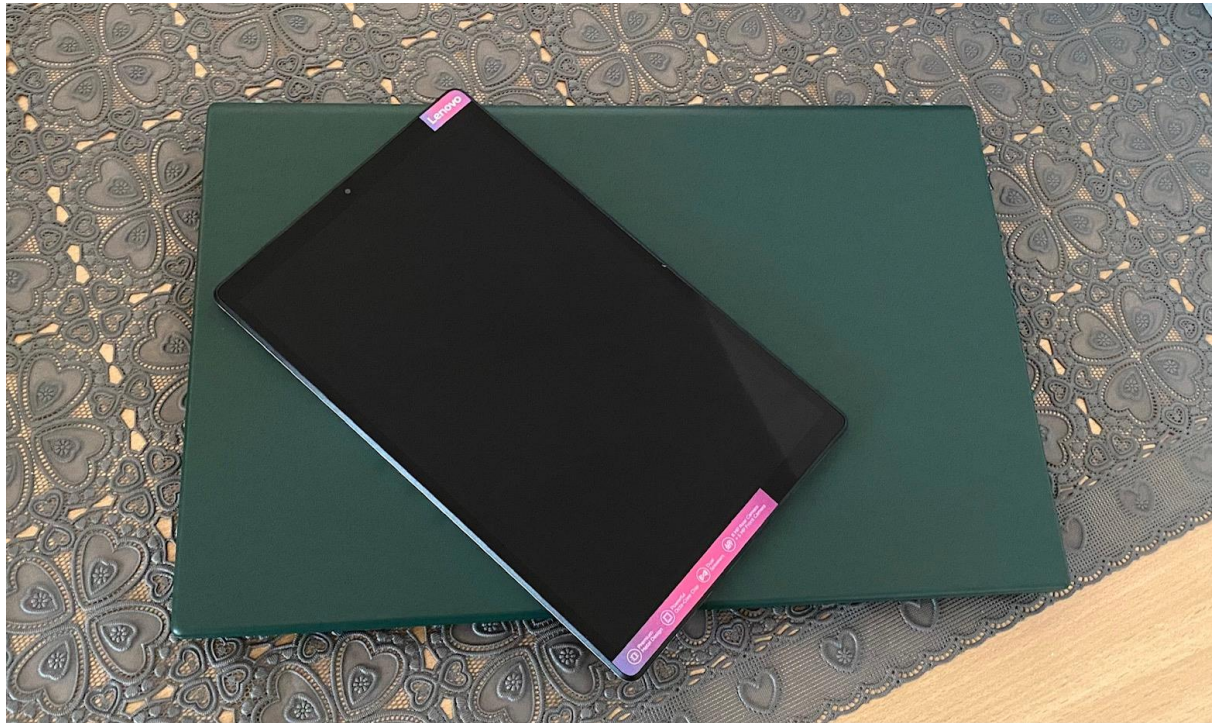

Dzień babci i dziadka

Tradycyjnie słodki podarunek i moc życzeń otrzymali przedstawiciele seniorów. Nie zabrakło miłych słów, łez wzruszenia i wspomnień. Wszystkim Babciom i Dziadkom życzymy pogody ducha, uśmiechu i codziennej radości, a zdrowie niech Wam służy sto lat, albo dłużej.

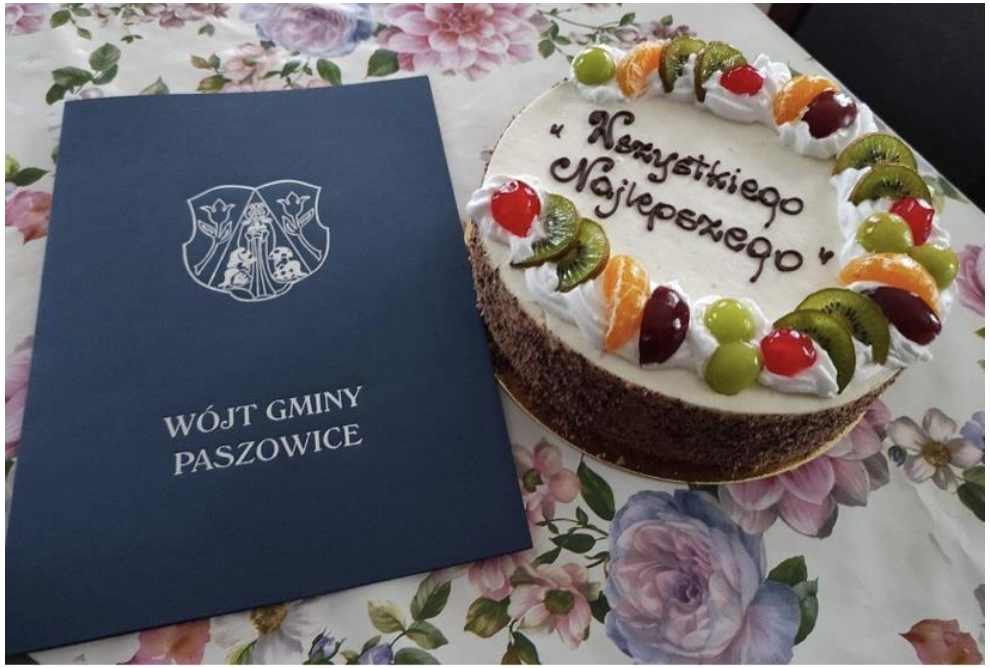

WOŚP

31.Finał Wielkiej Orkiestry Świątecznej Pomocy pod hasłem "Chcemy wygrać z sepsą! Gramy dla wszystkich - małych i dużych!" już za nami!
Podziękowania kierujemy do wszystkich, którzy włączyli się w akcję niesienia pomocy!

Dzięki Wam udało nam się zebrać 14.489,47 zł!

Remont w Centrum Kultury

Remont w pomieszczeniach biurowych: malowanie, wymiana podłogi oraz wyburzenie pieca kaflowego

Potańcówka dla Seniorów i nie tylko…
w odsłonie karnawałowej

Dzień Kobiet

Zebrane Panie w Świetlicy Wiejskiej w Paszowicach powitali: Sołtys wsi Paszowice Agnieszka Mospan oraz Wójt Gminy Paszowice Sebastian Oszczęda, który wzniósł toast za zdrowie Pań, złożył życzenia z okazji ich święta i każdej osobiście wręczył kwiat.

Niespodzianką od Wójta był pyszny i piękny tort. Panie przy dźwiękach muzyki, w doskonałych humorach bawiły się do późnych godzin wieczornych.

PEGAZIK

Eliminacje gminne XXVI Dolnośląskiego Konkursu Recytatorskiego PEGAZIK odbyły się dnia 9.02.2023 roku w Bibliotece Publicznej w Paszowicach. Konkurs przeznaczony był dla uczniów szkół podstawowych. Uczestnicy występowali w dwóch kategoriach: Młodsi – klasy IV, V, VI oraz Starsi – klasa VII, VIII. W kategorii łodsi dzieci prezentowały jeden utwór, wiersz lub fragment prozy, natomiast w kategorii Starsi, wymagane były dwa utwory: wiersz i fragment prozy.

Sołtysi na 100%

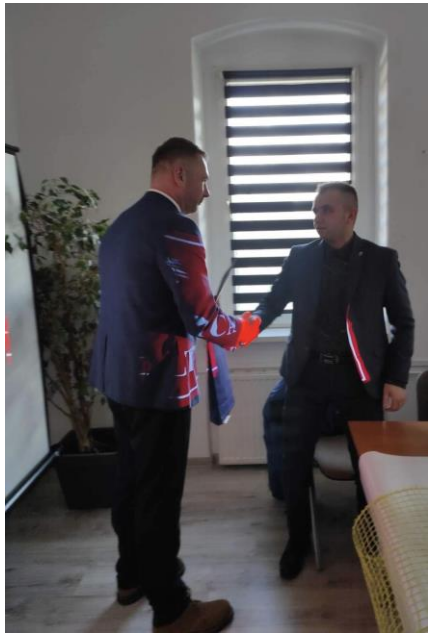

W naszej gminie jest 12 sołectw: Bolkowice, Grobla, Jakuszowa, Kwietniki, Kłonice, Myślibórz, Nowa Wieś Wielka, Paszowice, Pogwizdów, Sokola, Wiadrów i Zębowice,
a funkcję sołtysa pełni 5 pań i 7 panów. Dzień Sołtysa to Święto, które ma na celu okazanie wdzięczności za pracę na rzecz lokalnej społeczności. Z tej okazji Wójt złożył podziękowania i wyrazy uznania za codzienny trud i zaangażowanie, życzył wszelkiej pomyślności w realizacji planów oraz zadowolenia z pełnienia społecznej funkcji.

15. Kaczawski Jarmark Wielkanocny

Podczas zakupów i degustacji można było podziwiać występy artystów, którzy prezentowali się na scenie: „Pogórzanie” z Paszowic, „Nowowianki” z Nowej Wsi Legnickiej, „Kukułeczki” z Pogwizdowa oraz chór „Albertówka” z Jawora. Lokalne Koła Gospodyń Wiejskich, sołectwa i stowarzyszenia przygotowały dla odwiedzających jarmark mnóstwo pyszności do degustacji na miejscu, ale także można było potrawy świąteczne kupić na Wielkanocy stół. Do tego barwne stoiska rękodzielników, pełne ozdób świątecznych. Dla najmłodszych gości przygotowane były animacje plastyczne, podczas których mogli własnoręcznie przygotować ozdoby świąteczne. Tradycyjne odbyły się konkursy na baby i inne ciasta wielkanocne oraz palmę wielkanocną. Decyzją komisji konkursowej I miejsce w konkursie na najpiękniejszą palmę otrzymało Sołectwo Paszowice, a najlepszym ciastem wielkanocnym jest „Bezowe Love” w wykonaniu KGW Kłonice.

30. Raj "Bouli"

Mieliśmy przyjemność organizować jubileuszowy 30. Raj "Bouli" wraz z PTTK Jawor oraz Szkołę Podstawową nr 5 im. J. Korczaka w Jaworze.
Na zaproszenie do udziału w rajdzie odpowiedział Zespół Szkolno-Przedszkolny z Wiadrowa.

MAJÓWKA MYŚLIBORSKA

1 maja 2023 r. Odbyła się kolejna "Myśliborska Majówka". Podczas spotkania z naturą czas umilały występy artystyczne Zespołów Ludowych Pogórzanie, Wiadrowianie oraz Chóru Albertówka. Dla turystów przygotowaliśmy wycieczkę na Górę Rataj z Panem Markiem Cieślakiem, dla najmłodszych animacje "Las w słoiku" oraz "ZOO z origami". Oczywiście nie mogło zabraknąć stoiska z minerałami Pana Piotra Kaszuby oraz stoiska promocyjnego Gmina Paszowice .

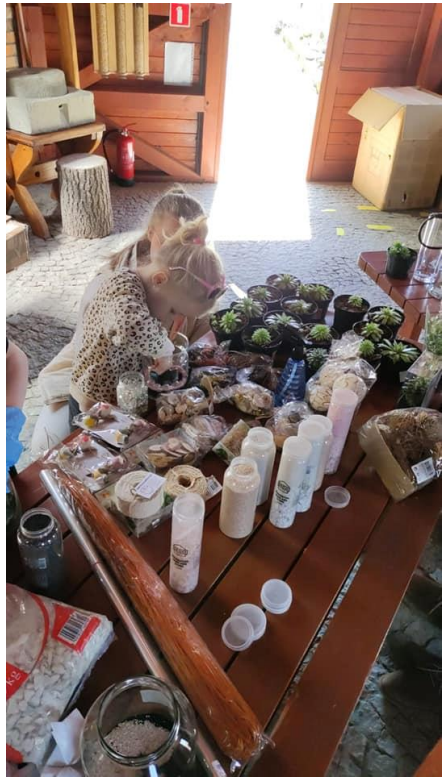

Gminne Obchody Dnia Samorządu Terytorialnego

29 maja 2023 r. odbyły się Gminne Obchody Dnia Samorządu Terytorialnego. Rano Urząd Gminy Paszowice odwiedzili ósmoklasiści oraz przedszkolaki. Odbyła się lekcja o samorządzie, na której zgromadzeni mogli przyjrzeć się bliżej pracy w Urzędzie.

Dzień Dziecka 2023

"Grillowanie na Polanie" pod Radogostem w Kłonicach

Piknik rodzinny w Wiadrowie

Wakacje z Centrum Kultury

Lekcje biblioteczne i warsztaty świetlicowe

J.Korczak

LOOK

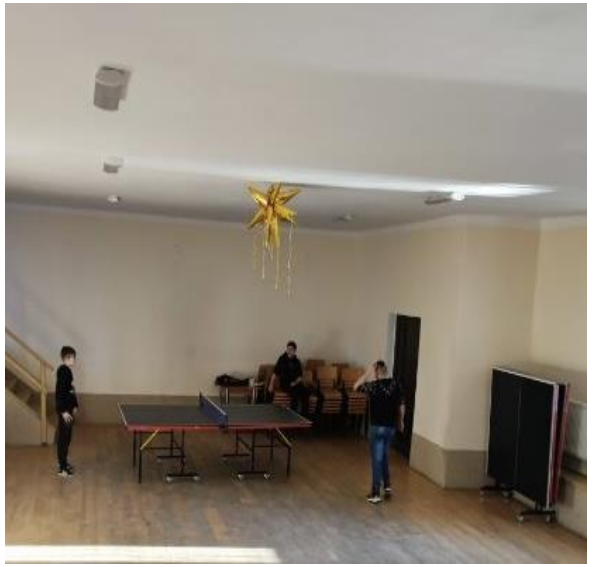

Współpraca się opłaca

Klub Szalonych Pisarzy zorganizował w Bibliotece Publicznej w Paszowicach, w piątek 15 września spotkanie podsumowujące projekt pt. "Aktywnie, integracyjnie ale zawsze kreatywnie" z dotacji programu Dolnośląskie Małe Granty.

Bajkowy poniedziałek w Gminie Paszowice

14. Święto Pierogów w Paszowicach

„Zasłużony dla Rolnictwa” dla 2 rolników z Gminy Paszowice, którzy swoją ciężką pracą, ale również zaangażowaniem i wyjątkową postawą udowadniają, że zasługują na wyróżnienie. Podczas 14. Święta Pierogów w imieniu Ministra Rolnictwa uroczystego wręczenia Odznaki honorowej „Zasłużony dla Rolnictwa” dokonał Wójt Gminy Paszowice Sebastian Oszczęda wyróżniając Pana Marka Kaczmara oraz Pana Pawła Lelasa

14. Święto Pierogów w Paszowicach

Spotkanie autorskie z Katarzyną Ryrych

W ZSP w Wiadrowie odbyło się spotkanie autorskie z Katarzyną Ryrych w ramach akcji z „Książką na Walizkach”, prowadzoną przez Dolnośląską Bibliotekę Publiczną.

Pani Katarzyna to znana pisarka książek dla dzieci i młodzieży. Spotkanie odbyło się w miłej atmosferze i było ubarwione osobistymi przeżyciami autorki. Niniejsze spotkanie było możliwe dzięki współpracy Dolnośląskiej Biblioteki Publicznej z Centrum Kultury w Paszowicach.

"Mała książka - wielki człowiek"

Zapraszamy wszystkie dzieci w wieku przedszkolnym do odwiedzania bibliotek i korzystania z naszej oferty oraz do odbierania wyprawek czytelniczych w ramach projektu.

Kampania „Mała książka – wielki człowiek” to projekt realizowany przez Instytut Książki ze środków Ministerstwa Kultury i Dziedzictwa Narodowego.

Noc Bibliotek

20 października odbyła się w naszych bibliotekach Noc Bibliotek pod hasłem "Absurd nie czytać" już za nami!

Warsztaty florystyczne

25 października odbyły się warsztaty florystyczne STROIKI NAGROBNE prowadzone przez florystkę Renatę Krawczyk. Powstały wspaniałe kompozycje, które będą ozdobą grobów na zbliżającym się Dniu Wszystkich Świętych.

Potańcówka dla Seniorów i nie tylko…

II Gminny Konkurs Recytatorski „Poezja patriotyczna”

9 listopada odbył się II Gminny Konkurs Recytatorski „Poezja patriotyczna” organizowany przez Zespół Szkolno- Przedszkolny w Wiadrowie, Urząd Gminy w Paszowicach oraz Centrum Kultury w Paszowicach.

Konkurs to początek cyklu wydarzeń związanych z rocznicą odzyskania przez Polskę Niepodległości w naszej gminie. Do konkursu zaproszeni zostali uczniowie wszystkich szkół z terenu Gminy Paszowice. Zgłosiło się 19 osób w trzech kategoriach wiekowych: klasy I-III, klasy IV – VI, klasy VII – VIII.

Serdecznie gratulujemy odwagi, patriotycznej postawy, a przede wszystkim zwycięstwa.

11 listopada 2023

Rozstrzygnięcie konkursu plastycznego "Kotyliony na Święto Niepodległości"

11 listopada 2023

Tegoroczne Obchody 11 listopada świętowała z nami Poseł do Parlamentu Europejskiego Pani Beata Kempa oraz Pani Urszula Stachura-Hohaus w imieniu Marszałek Sejmu Rzeczpospolitej Pani Elżbiety Witek.

11 listopada 2023
Wręczenie Medali za Długoletnie Pożycie Małżeńskie

W imieniu Prezydenta Rzeczypospolitej Polskiej Pana Andrzeja Dudy medal w 50 rocznicę związku małżeńskiego wręczył Wójt Gminy Paszowice Sebastian Oszczęda oraz Poseł do Parlamentu Europejskiego Pani Beata Kempa. A świętowali: Państwo Helena i Adam Belica, Państwo Halina i Kazimierz Dygas, Państwo Helena i Zbigniew Lipa, Państwo Grażyna i Władysław Rudy, Państwo Krystyna i Stefan Woźniak, Państwo Maria i Witold Wójcik. Serdecznie Państwu gratulujemy i życzymy wszystkiego najlepszego na kolejne wspólnie spędzone lata.

Projekt dla SENIORÓW

Seniorzy z Gminy Paszowice biorą w projekcie „SREBRNE POKOLENIE ŻYJE DŁUŻEJ”, który realizowany jest przez Fundację "Razem" z Wałbrzycha na terenie Gminy Paszowice.
Projekt finansowany jest ze środków programu wieloletniego na rzecz Osób Starszych "Aktywni+" na lata 2021-2025.

AKTYWNI+

3 Olimpiada Sołectw w Kwietnikach

W tym roku w bitwie uczestniczyło 5 drużyn: Sołectwo Paszowice, Sołectwo Bolkowice, Sołectwo Wiadrów, Sołectwo Sokola, Sołectwo Kwietniki. Organizatorzy zaskoczyli uczestników konkurencjami na wesoło. Rywalizacja była wyrównana, a zwycięstwo i Puchar Stowarzyszenia Grom Kwietniki za zajęcie I miejsca otrzymało sołectwo KWIETNIKI.

„Najpiękniejsza wieś dolnośląska”

Wspólnie z Panią sołtys Aleksandrą Kaczor, ekipą z KGW Kłonice oraz sekretarzem Zbigniewem Mosoniem przywitaliśmy komisje Marszałka dolnośląskiego oceniającą cudowne Kłonice
w konkursie na "Najpiękniejszą wieś dolnośląską"

KŁONICE NA PODIUM

III MIEJSCE w konkursie „Piękna Wieś Dolnośląska”, który organizowany jest przez Samorząd Województwa Dolnośląskiego

O Gminie Paszowice pisze jeden z największych wydawców naukowych na świecie

Artykuł o Skarbie z Paszowic ukazał się na łamach prestiżowego Journal of Archaeological Science i tym samym stał się znany naukowcom na całym świecie.

To niesamowite, gdzie doprowadziło nas znalezisko sprzed trzech tysięcy lat, które kilka lat temu odkrył i przekazał do Muzeum Regionalnego w Jaworze Pan Jacek Orłowski z Paszowic.

I Forum

Aktywne Kobiety Powiatu Jaworskiego

„Działaj Lokalnie”

Już od 15 lat w regionie Krainy Wygasłych Wulkanów realizowany jest Program "Działaj Lokalnie", czyli ogólnopolski program Polsko-Amerykańskiej Fundacji Wolności, dzięki któremu co roku przyznawane są granty dla lokalnej społeczności. Pieniądze trafiają także do Gminy Paszowice dzięki zaangażowaniu mieszkańców w realizuję projektów na rzecz dobra wspólnego.

Podczas uroczystości, wyróżnieni zostali lokalni społecznicy, a z naszej gminy: KGW Wiadrów, KGW Pogwizdów oraz KGW Kłonice.

Jubileusz KGW Wiadrów

Jeszcze raz dziękujemy KGW Wiadrów - Koło Gospodyń Wiejskich "Koło na wesoło" w Wiadrowie za Waszą pracę w ciągły rozwój, podtrzymywania kultury, tradycji i obyczajów. Wasza pasja i energia nie zna granic, jesteście niezwykłymi ludźmi z wielkim sercem dla innych, niesiecie radość oraz pozytywną energię. Życzymy Wam, abyście nadal tak prężnie działali na rzecz lokalnej społeczności i spełniali marzenia. Zadowolenia i satysfakcji, kreatywności i chęci do pracy, a przede wszystkim dużo zdrowia.

15. urodziny Stowarzyszenia Lokalna Grupa Działania Partnerstwo Kaczawskie

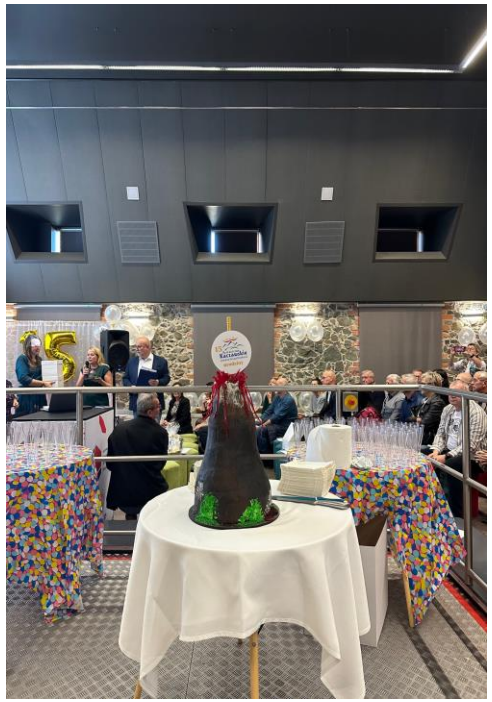

70-lecie Koła Gospodyń Wiejskich w Pogwizdowie

Wójt Gminy Paszowice Sebastian Oszczęda 18 listopada w sobotnie popołudnie uczestniczył w uroczystych obchodach 70-lecia Koła Gospodyń Wiejskich w Pogwizdowie.

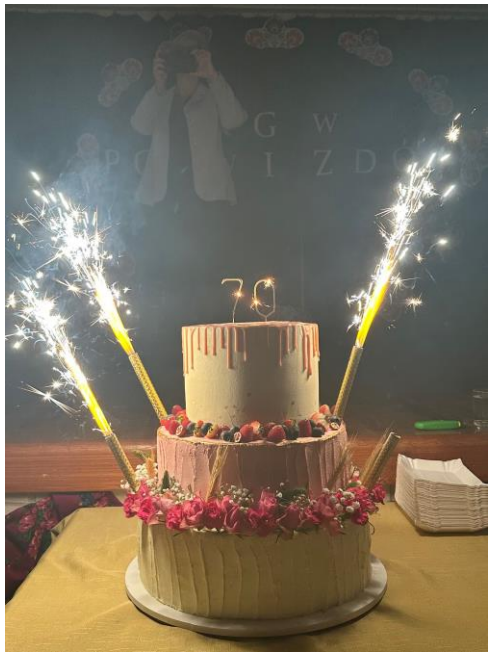

XIV Festiwal Tradycji Dolnego Śląska

28 października na scenie Opery Wrocławskiej nasz Zespół Ludowy Kukułeczki z Pogwizdowa zaprezentował się podczas XIV Festiwalu Tradycji Dolnego Śląska.

Narodowe Czytanie

Centrum Kultury i Biblioteka Publiczna w Paszowicach po raz kolejny miały przyjemność uczestniczyć w Narodowym Czytaniu. W tym roku czytaliśmy powieść Elizy Orzeszkowej Nad Niemnem pod honorowym patronatem Pary Prezydenckiej, które odbyło się 9 września w Nowej Wsi Wielkiej podczas Święta Prawdziwka i Śliwki Węgierki.

12. Święto Prawdziwka i Śliwki Węgierki w Nowej Wsi Wielkiej

Mieszkańcy Nowej Wsi Wielkiej spotkali się w sobotnie popołudnie by wspólnie poświętować. Pyszne tradycje kulinarne i oprawa muzyczna nadały wydarzeniu wyjątkowy klimat. Głównym punktem imprezy był Prawdziwkowy Bieg Przełajowy o Puchar Wójta Gminy Paszowice. Serdecznie gratulujemy uczestnikom, a szczególnie zwycięzcom.

Dożynki w Pogwizdowie

Dożynki to najważniejsze święto dla wszystkich, którzy związani są z ziemią i jej plonami. Podtrzymując tradycję, każdego roku dziękujemy rolnikom za ich ciężką pracę.

Warsztaty kulinarne

Spotkanie Pań z KGW Zębowice z Renatą Semeniuk, wspaniałą Kobietą, Mistrzem kuchni.

Dożynki w Zębowicach

Świetlica Wiejska w Kłonicach oficjalnie otwarta

FUNDUSZ SOŁECKI

Inwestycja w Zębowicach zakończona

Mieszkańcy Zębowic przeznaczyli część Funduszu Sołeckiego, w kwocie 3 310,00 zł na wykonanie tynku ozdobnego w Świetlicy Wiejskiej, wykonawcą jest Activ Leszek Grzegorczyk z Paszowic.

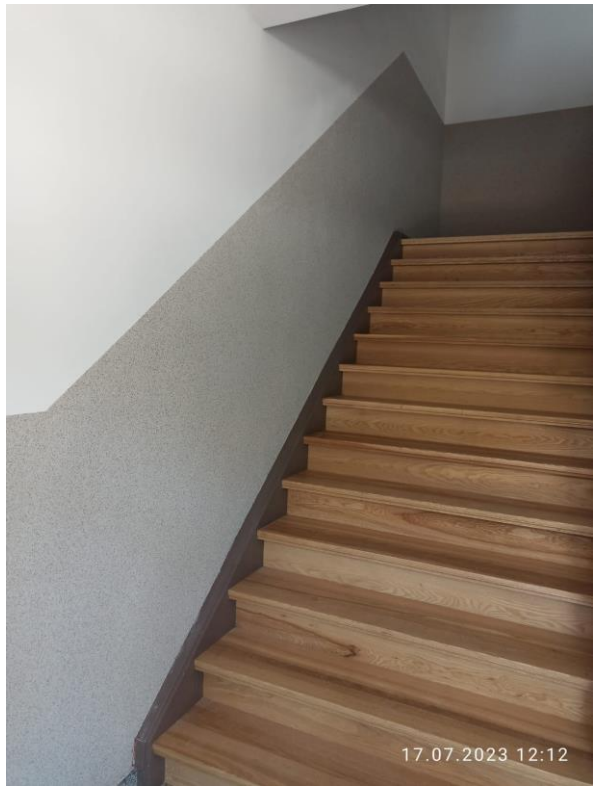

Remont w Wiadrowie

Odbiór prac na pierwszym piętrze Świetlicy Wiejskiej w Wiadrowie.
Mieszkańcy wsi zdecydowali o przeznaczeniu Funduszu Sołeckiego na dokończenie remontu.

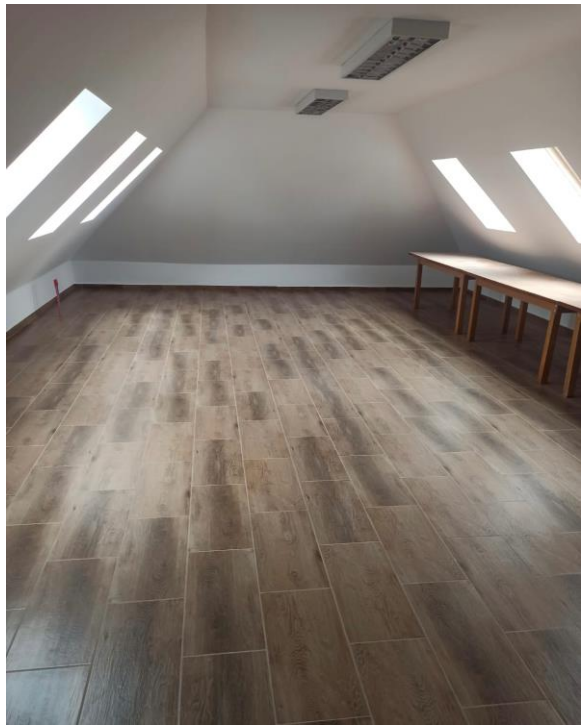

Fundusz Sołecki w Grobli

Mieszkańcy Grobli przeznaczyli środki z Funduszu Sołeckiego na wykonanie
z kostki brukowej podłogi na scenie znajdującej się na placu zabaw.

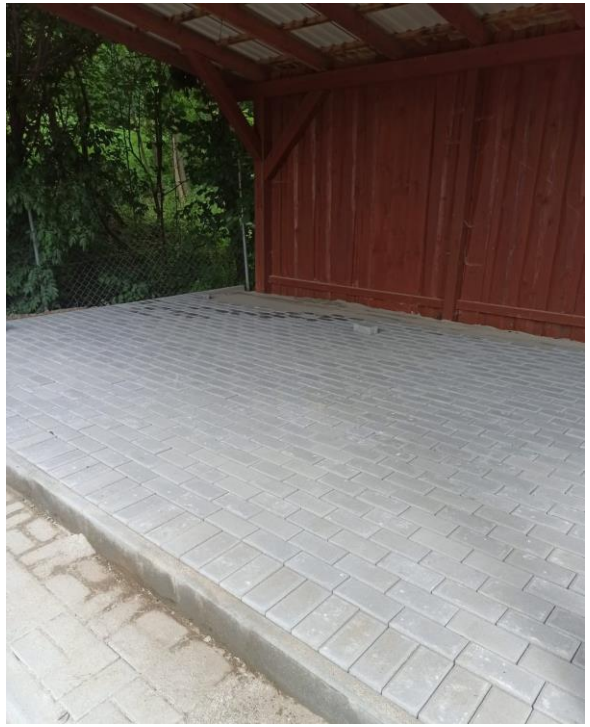

Fundusz Sołecki w Kwietnikach

Mieszkańcy Kwietnik przeznaczyli część Funduszu Sołeckiego, a dokładnie 14 609,46 zł na wybudowanie wiaty turystycznej obok Świetlicy Wiejskiej, a wykonawcą inwestycji była firma 4GRASS Aleksander Kapnik z Babic Nowych. Wykonane zostały także prace brukarskie, których wykonawcą była firma Usługi Brukarskie Adam Dryja ze Strzegomia przy współpracy z ekipą techniczną UG. Powstało 45 m² kostki brukowej, a koszt zadania to ponad 3 tys. zł. netto, w całości finansowane z budżetu gminy.

Fundusz Sołecki w Jakuszowej

Na zebraniu wiejskim mieszkańcy Jakuszowej podjęli decyzję, że ich Fundusz Sołecki w kwocie 17 500,72 zł, w całości ma zostać wykorzystany na zakup wyposażenia placu zabaw.
Wykonawcą inwestycji była firma STEELCORE Sp. z o.o. z Jarosławia.

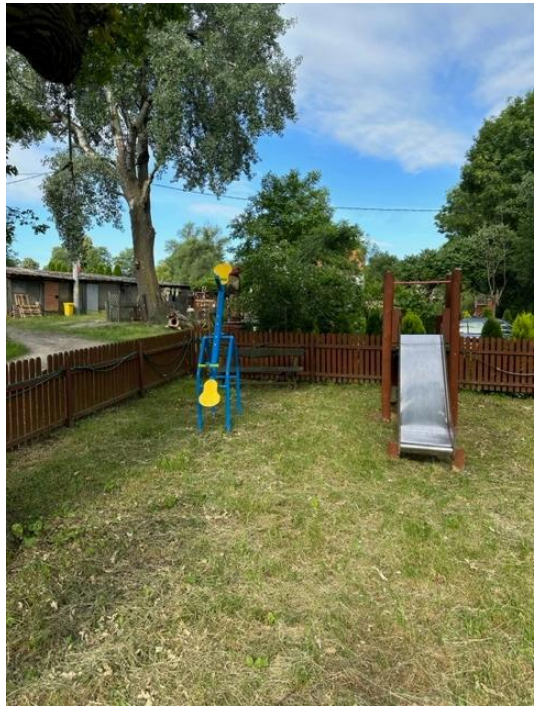

Fundusz Sołecki w Pogwizdowie

W Pogwizdowie doposażony został plac zabaw, na który mieszkańcy przeznaczyli część Funduszu Sołeckiego w kwocie 6785,30 zł, a wykonawcą zadania była firma STEELCORE Sp. z o.o. z Jarosławia.

Fundusz Sołecki w Paszowicach

Budowa drewnianej wiaty biesiadnej w Paszowicach.
Wykonawcą zadania jest firma Usługi Stolarskie Elwira Klimczak.
Wartość inwestycji to ponad 76.000 zł, z czego 50.000 zł to środki z Funduszu Sołeckiego Paszowic, pozostałe to środki własne gminy.

Fundusz Sołecki

Decyzją mieszkańców Fundusz Sołecki został przeznaczony na poprawę bezpieczeństwa danej wsi poprzez doświetlenie wskazanych miejsc. Zamontowaliśmy: 1 lampę w Paszowicach, 5 lamp w Zębowicach, 4 lampy w Sokolej, w Kwietnikach 2 lampy, w Bolkowicach 3, a w Nowej Wsi Wielkiej 2.

Bolkowice

Dnia 18.09.2023 r. odbyło się zebranie sołeckie we wsi Bolkowice. Mieszkańcy jednogłośnie zdecydowali, że fundusz sołecki na rok 2024 przeznaczą na zakup namiotu sołeckiego, ogrodzenie placu zabaw, montaż latarni solarnych, zakup materiałów do eksploatacji

Grobla

Dnia 19.09.2023 r. na świetlicy w Grobli odbyło się zebranie wiejskie w sprawie podjęcia uchwały o przeznaczeniu środków Funduszu Sołeckiego w roku 2024. Mieszkańcy zdecydowali, że pieniądze z funduszu w przyszłym roku zostaną przeznaczone na doposażenie placu zabaw

Myślibórz

Dnia 20.09.2023 r. na świetlicy w Myśliborzu odbyło się zebranie wiejskie w sprawie podjęcia uchwały o zmianie przeznaczenia środków Funduszu Sołeckiego w roku 2023 oraz w sprawie podjęcia uchwały przeznaczenia środków Funduszu Sołeckiego w roku 2024. Mieszkańcy zdecydowali, że pieniądze z funduszu na rok 2023 zostaną przeznaczone na zakup wyposażenia placu sportowo- rekreacyjnego. Fundusz Sołecki na rok 2024 zostanie przeznaczony na niwelacje terenu oraz wykonanie montażu ogrodzenia placu sportowo- rekreacyjnego.

Paszowice

Dnia 21.09.2023 r. na świetlicy w Paszowicach odbyło się zebranie wiejskie w sprawie podjęcia uchwały o przeznaczeniu środków Funduszu Sołeckiego na rok 2024. Mieszkańcy zdecydowali, że pieniądze funduszu sołeckiego przeznaczą na kontynuację budowy oraz doposażenie wiaty.

Zębowice

Dnia 22.09.2023 r. na świetlicy wiejskiej w Zębowicach odbyło się zebranie wiejskie w sprawie podjęcia uchwały o przeznaczeniu środków Funduszu Sołeckiego na rok 2024. Mieszkańcy zdecydowali, że pieniądze z funduszu w przyszłym roku zostaną przeznaczone na zakup lamp solarnych oraz doposażenie świetlicy wiejskiej.

Sokola

Dnia 25.09.2023 r. na świetlicy w Sokolej odbyło się zebranie wiejskie w sprawie podjęcia uchwały o przeznaczeniu środków Funduszu Sołeckiego na rok 2024. Mieszkańcy zdecydowali, że pieniądze Funduszu Sołeckiego przeznaczą na zakup i montaż lampy oświetleniowej, doposażenie świetlicy oraz pielęgnację terenów użyteczności publicznej w sołectwie. Podczas spotkania podjęto również uchwałę zmieniającą środki Funduszu Sołeckiego na rok 2023. Środki zostaną przeznaczone na zakup lamp oświetleniowych oraz doposażenie świetlicy wiejskiej.

GRUDZIEŃ

W grudniu wydano 5 zarządzeń.

Podjęte uchwały przez Radę Gminy Paszowice zostały wysłane do wydziału Nadzoru i Kontroli przy Wojewodzie Dolnośląskim, natomiast zarządzenia dotyczące spraw finansowych, przesyłane są do Regionalnej Izby Obrachunkowej we Wrocławiu.

Z Zarządzeniami Wójta Gminy Paszowice i Uchwałami Rady Gminy Paszowice można się zapoznać w Biuletynie Informacji Publicznej Gminy Paszowice, gdzie na bieżąco są publikowane.

Dbamy o bezpieczeństwo mieszkańców

Wójt Gminy Paszowice Sebastian Oszczęda spotkał się z naszym nowym Dzielnicowym asp. Ireneuszem Gochniakiem.

Głównym tematem spotkania było zapewnienie bezpieczeństwa mieszkańców Gminy Paszowice, szczególnie w ruchu drogowym, miejscach zamieszkania oraz miejscach publicznych.
W spotkaniu uczestniczyli także Zastępca Wójta Gminy Paszowice Dawid Grabarek oraz Sekretarz Gminy Paszowice Zbigniew Mosoń.

„Asystent rodziny w 2023 roku”

Rządowy program wspierania rodziny „Asystent rodziny w 2023 r.”

Gmina Paszowice uzyskała wsparcie w formie dofinansowania:

- Kosztów jednorazowego dodatku do wynagrodzenia asystentów rodziny.
- Kwota dofinansowania w ramach Programu: 1 200,00 zł
- Koszt wkładu własnego: 358,83 zł
- Kosztów łącznych wynagrodzenia wraz z pochodnymi od wynagrodzeń poniesionych za okres listopad i grudzień 2023 r. dla asystentów rodziny:
- Kwota dofinansowania w ramach Programu: 4 902,87 zł
- Kwota wkładu własnego: 1 506,12 zł
- Łączna kwota dofinansowania: 6 102,87

„Posiłek w szkole i w domu” na lata 2024-2028

Gmina Paszowice realizuje Program „Posiłek w szkole i w domu” na lata 2024-2028 - polegający na zapewnieniu pomocy w formie posiłku, świadczenia rzeczowego w postaci produktów żywnościowych lub świadczenia pieniężnego na zakup posiłku lub żywności wszystkim osobom jej potrzebującym w szczególności:

- dzieciom do czasu podjęcia nauki w szkole podstawowej,
- uczniom do czasu ukończenia szkoły ponadpodstawowej,
- osobom i rodzinom znajdującym się w sytuacjach wymienionych w art. 7 ustawy o pomocy społecznej, w szczególności osobom starszym, chorym i niepełnosprawnym.

83 680,00 zł całkowita wartość zadania w 2024 r., w tym:
50 200,00 zł dotacja celowa z budżetu państwa
na dofinansowanie zadań własnych gminy (60 %)
33 480,00 zł wkład własny gminy (40 %)

Zadania - prace remontowe, modernizacyjne, porządkowe – grudzień 2023

1. Malowanie biur kasy i ewidencji ludności. Ułożono panele na podłodze biura ewidencji ludności UG.
2. Prowadzono dalsze prace przy oczyszczaniu Młynówki w Zębowicach.
3. Akcja zima- odśnieżanie i sypanie piasku.
4. Na bieżąco utrzymywano porządek na parkingach przystankach.
5. Równano i utrzymywano w dobrym stanie drogi tłuczniowe w Paszowicach.
6. Remonty i przygotowywanie do sezonu mulczera i koparki.
7. Przygotowano plac do zabudowy polbrukiem w Grobli na plac zabaw.

Gminny Konkurs plastyczny na Kartkę Bożonarodzeniową "Wesołych Świąt życzy Gmina Paszowice"

Magia Świąt w gabinecie Wójta

Świąteczna atmosfera zawitała do gabinetu Wójta Gminy Paszowice Sebastiana Oszczędy, a to za sprawą wyjątkowej inicjatywy, w ramach której dzieci z pierwszej klasy Zespołu Szkolno-Przedszkolnego w Paszowicach uczestniczyły w tradycyjnym ubieraniu choinki w miejscu, które zazwyczaj kojarzy się z poważnymi sprawami administracyjnymi. Dzieci z pierwszej klasy w pełni zaangażowały się w dekorowanie choinki. Kolorowe bombki, migoczące łańcuchy – każdy element został starannie umieszczony na gałęziach drzewka. Nieśmiałe śmiechy i radosne okrzyki dopełniły atmosferę tego niezwykłego wydarzenia, dziękujemy.

Odwiedziny Świętego Mikołaja

Święty Mikołaj odwiedza dzieci na całym świecie, a dziś z workiem pełnym prezentów przyjechał do Wiadrowa, aby wręczyć wszystkim przedszkolakom ze Szkół Gminy Paszowice prezent osobiście. To były niezwykłe chwile pełne radości i wrażeń dla wszystkich dzieci. Oprócz worka z prezentami św. Mikołaj przywiózł ze sobą dużo uśmiechu. Rozmawiał z dziećmi, zachęcał ich, aby były grzeczne, słuchały rodziców oraz pań w przedszkolu i w szkole. Za prezenty dzieci odwdzięczyły się pięknymi występami artystycznymi i wspólną zabawą.

Mikołajek ciąg dalszy

Wójt Gminy Paszowice Sebastian Oszczęda w ramach prezentu od Św. Mikołaja zorganizował dla wszystkich dzieci z klas I-VIII Szkół Gminy Paszowice wyjazd do kina na bajkę pt. "Życzenie".

Fundusz Sołecki Wsi Myślibórz na rok 2023 zrealizowany

Zgodnie z podjęciem uchwały przez mieszkańców zakupiliśmy wyposażenie na plac sportowo- rekreacyjny. Wykonawcą inwestycji jest firma Happy Place Zabaw z Cieszyna.

Czyszczenie koryta rzeki

Od kilku tygodni na terenie gminy trwają prace mające na celu m.in. oczyszczenie brzegów cieków wodnych, stanowiących nie tylko ważny element krajobrazu, ale także kluczowy składnik ekosystemu lokalnego.

Obecnie odbywają się w Wiadrowie na Nysie Małej, swobodny przepływ wody poprawi bezpieczeństwo mieszkańców.

Spotkanie informacyjne

Dnia 13 grudnia 2023 r. o godzinie 16:00 w Świetlicy wiejskiej w Paszowicach odbyło się spotkanie informacyjne w ramach Programu „Ciepłe Mieszkanie”.
Program dedykowany jest właścicielom lokali mieszkalnych w budynkach wielorodzinnych zainteresowanych dofinansowaniem do wymiany pieca, montażu odnawialnych źródeł energii, montażu stolarki wspierających poprawę efektywności energetycznej.
Informacje o programie i jego zakresie, spotkaniach informacyjnych, możliwych konsultacjach i planowanym naborze będą przekazane niebawem. Zainteresowanych dofinansowaniem polecamy śledzenie mediów gminnych.

CIEPŁE MIESZKANIE

Zrób sobie prezent – wypożycz książkę na święta

Spotkanie integracyjne dla dorosłych Gadu-Gadu

W ostatni czwartek miesiąca w Bibliotece Publicznej w Paszowicach odbyło się spotkanie integracyjne dla dorosłych Gadu-Gadu. W tym miesiącu na prośbę grupy zaproszona została psycholog p. Rita Jóźwiak, która mówiła o asertywności, poprawnej komunikacji interpersonalnej, pracy nad własnymi emocjami, problemach uzależnień w tym alkoholowych i pracą nad własną wizualizacją.

„Piernikowe szaleństwo” z Renatą Semeniuk

Spotkanie wigilijne

II Jarmark Bożonarodzeniowy w Paszowicach

Dziękuję za uwagę!

Wójt Gminy Paszowice Sebastian Oszczęda